昭和三年三月十一日（日曜日） THE KEIJO NIPPO （第三種郵便物認可） 第七千二百八十五號

京城日報

夕刊 三月十日（土）
發行兼編輯人 印刷人 小川三之介
京城府太平通一丁目 發行所 京城日報社

芳醇 菊美人 無比 西山金吟醸

中立抱込みの泥合戰はやめる
岡崎長老以下の幹部と談合し 首相肚をきめる

【東京電報】田中首相は九日官邸に岡崎長老、小泉總務、森幹事長、前田鐵相、山本農相、望月內相、鳩山書記官長等を各別に招致し特別議會對策を中心として種々懇談するところあつたが、首相は各閣僚の切なる進言もあり中立議員抱込み問題を中心とする泥合戰は斷然これを中止したい意向である。即ち政友會の傳統的穩健なる政治の公明がこれによつてよごされる結果となり、國民の信頼を裏切る結果となるから、この際飽まで政策によつて進退する事としたいといふのである、首相はこの趣旨徹底の意向であるから今後民政黨が種々宣傳を試みても全然取り合はないことになるであらうと觀測される

再解散何の根據あるか
民政黨の政調會

【東京電報】民政黨の九日午後における選擧後最初の政務調査會總會において現下の政治問題に關し左の通り意見の一致を見た

特別議會の使命

政府は特別議會に重要政策を提案しない方針であるが、特別議會は通常議會の延長と見るべきで先例を見ても會期は三週間以上とし、すべて重要政策を審議してゐる、若し政府にして重要政策を特別議會に提案せぬとせば自己の政策に自信なく特別議會の使命を顧みないものである

議會再解散說

政府は通常議會に國民の信任を問ふた、更に何の根據ありて議會解散を云々するか、若し解散するとせば是れ憲政運用上のクーデターである

鈴木內相の聲明

鈴木內相の聲明は立憲政治破壞の暴論である、天皇統治の下に議會中心政治の徹底を期するは是れ即ち憲政の常道である

朝鮮神宮 祈年祭
十五日午前十一時から

朝鮮神宮では本年の五穀豐饒を祈るため三月十五日午前十一時から祈年祭を執行する事となり高松宮司から關係方面へ案內狀を發した

無產黨の共同戰線
兎にも角にも出來た 共同委員會

【東京電報】無產政黨各派の議會對策協議會は九日午後芝協調會館において開催、左の申合せおよび聲明を可決して議會の共同戰線は成立した

申合

一、無產各派議員は院內に於て「無產黨議員團」を作る

二、社會民衆黨、勞働農民黨、日本勞農黨、民憲黨は共同行動を目的とし「無產黨議會對策共同委員會」を作る

聲明

無產黨議員團及び無產黨議會對策共同委員會は自由規く成立した、前途光輝ある使命を有する我等無產階級の政治的戰備は茲に成つた、我等は今後共同一致階級的利益の爲めに勇往邁進せんことを誓ふ」

かくて來る十五日各黨代表者の第一回會合を開き利害一致せる問題から實行に入ることとし、先ず田中內閣彈劾民衆大會を來る四月一日午後一時から全國一齊に開催するの件」を協議決定することとなつた。

飽迄排擊
濱口總裁の言動と 政友會の申合

【東京電報】政友會は九日の本部における幹事會において民政黨の行動に關し意見交換の結果左の申合せをなした

申合

民政黨が政權爭奪に汲々として特別議會に提出せんとする不信任案に就き同黨の濱口總裁は頗る過激なるものの如く言明してゐるが、贊否兩派の計算は極めて不確實のものであり如何なる基礎に依るか解するに苦しむ、不信任案の如き重大案件につき何等の根據なきに拘らず責任ある一黨の總裁にして尙且斯かる言動を敢てするに對してはあくまで之を排擊せねばならぬ

滿鐵正副社長と後藤子の會見

【東京電報】後藤新平子は九日午後九時頃赤坂の自邸に山本、松岡滿鐵正副社長と會見し晚餐を共にし後藤子の訪露による日露間に發生したる新たなる事件につき重要な協議をなした

……十分東京驛著列車より大連に赴任する事に決定した、しかして取締役任命後滿鐵本社では財產評價を改正して來る六月の定時總會までには同社の財產目錄を改正し政府の認可を經てこれを定時總會に附議するはずである

英國海軍豫算案
前年度より減る

【ロンドン九日發聯合】イギリス海軍省は一九二八年度海軍豫算案を發表したがその總額は五千七百三十ポンド（邦貨五億七千三百萬圓）にのぼり、これを前年度豫算に比すれば凡そ七十萬ポンドの減少である、なほ前年度は追加豫算の爲め總額を四千五百萬ポンドと見たのでこれに比すれば百十五萬ポンドの減額になる勘定である

婦人市議
二十四名當選

【ロンドン九日發電】ロンドン市會議員選擧に關する非公式の總計によると
市政改革派 七十七名
勞働黨 四十二名
自由黨 五名
又右選擧に婦人候補者の出馬したもの六十六名中廿四名當選し四十二名落選した

總督ポスター展觀察 ○……（十日三越吳服店にて）

日支人共同經營の病院閉鎖さる
居留民は滿鐵の弱腰難詰

【ハルビン九日發電】北滿における支那官憲の邦人壓迫事件は最近益々たるものがあるが、ハルビンの隣接地たる傅家甸における日支人共同經營の仁濟病院は官憲の干涉により遂に閉鎖の已むなきに至つた、右は滿鐵が數百萬圓を投じ過去五ケ年間支那人名義で經營して來たもので、支那官憲は院長（支那人）の更迭による名義變更を認めずかつ昨年末期限り滿了せるを機會にこれを閉鎖せんとせるもので居留民は滿鐵が本件に關し支那側の反省を促す所なく直に屈服した事は支那の反日運動を助長し累を他におよぼす恐れありとし滿鐵の無爲無策を痛憤し目下より滿鐵彈劾運動中である

多摩御陵附近

齋田は十四五日頃發表

【東京電報】御大典に新穀を奉るべき悠紀主基兩齋田は去る二月五日の齋田點定の御儀で滋賀、福岡兩縣下と決定その後齋田選定中であつたが兩田は來る十四、五日頃地方長官より發表せらるゝはず

吊旗掲揚 府民の注意
久宮樣御斂葬當日

故久宮祐子內親王殿下御斂葬當日（來る十三日）は府內一般吊旗を揭揚の事は十日京城府尹から各町總代あて通達した

高齡者は二千五六百名
御大典に表彰される 鮮內の光榮者

內務省では今秋の御大典に際し當日高齡者および孝子節婦の表彰を行ふことになり各地方長官へ調査方を命じてゐるが、朝鮮總督府には今の所高齡者の調査方のみ照會に接しそれぞれ各道知事に移牒する所があつた、なほ大正天皇御即位の際は九十歲以上で朝鮮においては千二、三百名の多數に達したが今回は八十歲以上と朝鮮より十歲宛くされたのであるから朝鮮のみで二千五、六百名の多數に達するだらうといはれてゐる

滿鐵豫算 認可さる
神藤理事も同行する

【東京電報】滿鐵昭和三年度豫算が議會解散に追加豫算に關し政府の諒解を求むるため昨年末以來懸案中の滿鐵豫算が滿鐵理事が認可となり追加豫算も近く認可せらるることとなつたので十日夜八時西……

關稅自主委員會 成立式を擧ぐ
章程、議事規則等可決 今後每週火曜を定例日とす

【北京九日發聯合】關稅自主委員會は九日午後國務院迎賓館で各委員、專門委員等列席し成立式を擧行した、まず龍總裁氏は今日までの經過を報告し今後の方針について述べるところあり、次いで自主委員會章程九ケ條並に議事規則十四ケ條を全部一致通過可決したる後各部長を任命して散會した、因に自主委員會は今後每週火曜を定例會議日として具體案の討議研究を進めると。

尙同會は關係する二億の公債處理の關係上王克敏、梁士詒氏等大銀行家が引受けにつき諮議するに決した

自主進行方法

【北京九日發電】自主關稅進行方法は羅交總長をして各國公使と商議に奔走せしめ、一方目下京津中の物價調査委員とも交涉せしむべく、更に今日まで決定せる專門委員三十二名にはそれぞれ支那關稅行政規定案の起案を命じ近く公布の上發表することとなつた、又諸……

孫蔣妥協說
事實とすれば 南北關係に重大

【東京電報】白川陸相は九日の閣議で支那事情に關し左の如く報告した

上海電報に依れば孫傳芳と蔣介石との間に妥協成立したとの事であるが、果して事實とせば或は南北關係に重大な結果を齎すかも知れぬが詳細が來ぬので何とも言へないのである

香港總督 答禮訪問
廣東に李氏を

【廣東九日發電】李濟琛氏香港訪問の答禮として香港總督クレメンチ氏は夫人同伴九日午前十時廣東に到着し李濟琛氏を訪問した、全市はこれが歡迎の爲英國旗で飾られた、李濟琛氏は親英關係を利用して借款成立を畫策し中央銀行の開設を目論んでゐる、英國側は粵漢鐵道完成の爲五百萬圓借款に應ずべしと提議したが市民の反對を恐れて躊躇してゐる

艦長異動【東京電報】

後備艦長海軍大佐 古川良一
補羽風艦長 衣笠艦長海軍大佐 田村重彥
補衣笠艦長 吳鎮守府附被仰付 霧島艦長海軍大佐 岩村俊言
朝日特務艦長海軍大佐 津留信人
補淺間艦長

辭令

鐵道局技師 崎山金一郎
鐵道車輛の修繕及製作方法研究のため滿一ケ年二ケ月間北亞米利加合衆國、加奈陀、英吉利、獨逸へ在留を命ず

不通電信幹線
全部復舊す

九日午前一時三十分頃臨津江北洛東江の間の通信線に故障を生じて不通となつた京城府太邱、釜山內地方面各電信線は今日午前一時頃臨城附近の山中にて伐木作業中電信線に障碍したらしめた事判明があつたが總督府遞信局の總監午後七時頃に復舊した

鎭海海員養成所卒業式

鎮海海員養成所では九日午前十時から本科航海科八名機關科十名の卒業式を擧行したが、卒業生は左の通りである（航海科）尹……（機關科）……

會計講習

總督府では各道、府郡廳、學校組合その他の會計擔任者六十一名を集め十二日から十五日まで京城法學專門學校で會計講習を開く事になつてゐる、講師は本府林理課……

滿洲地方の水稻栽培
殊に滿鐵沿線は急激なる進展

この鮮農林省方面への補導によると滿洲方面の水稻栽培は近來にいたつて非常な盛況を見その成績も良好なるもので、如く滿鐵においてもこれが助長につき研究中である。即ち現下滿洲における水稻栽培は……吉林東部地方の好適地とされ、……滿鐵沿線においては從來の低濕地より一帶の低濕地はそれぞれ水稻栽培に移るもの多く、比較的好適な水稻の栽培に移るものあり、かたがた滿洲の水稻は漸次その收穫は激增の傾向である。……の方法を講じ、これが障碍を防ぐる一方吉林地方へは調査員を派し調査を進めつゝあるが、滿鐵はこの種水稻栽培の獎勵を進むるために今後邦人の移住開墾を獎勵する意向であると

專賣支局長會議

專賣局では各專賣支局長を招集して來る十三日より三日間會議室において支局長會議を開催すると

神宮參拜

（九日）總數四五九人▲內譯內地人二九二人▲朝鮮人一五九人▲團體京城修養團四一二人▲前年總數三七一人

建築會總會

朝鮮建築會昭和三年度總會は十七日午後四時より京城ホテルに於て開催、同五時より講演に移り志賀博士の「耐震建築」なる講演があり、從つて餘興等がある

人

◇山本犀藏氏（遞信局長）十四日朝古賀技師を隨へ仁川へ出張即日歸城
◇平井法學專門學校長 住宅家族同伴十日午前十時十分京城驛東上

操縱士以外でも 航空士の受驗
三月中に試驗を行ふ

【大阪電報】昨秋實施された航空法によると自家用にあらざる民間航空機が旅客および貨物を搭載して五百キロ以上を飛行するときは操縱士の外に機關士および航空士の同乘を必要とせられてゐるので、遞信當局では航空局依託生と現在定期航空に從事せる操縱士に對し航空士の免狀を交附したが今回五十時間以上飛行經驗のあるものは操縱士以外でも航空士の受驗をなしうるものと定め試驗科目として國語、英語、數學、一般天文地文學を三月中に東京、大阪において試驗をなし合格者は四月中約二週間の講習を行ふと

◇住井三井京城支店長 十日朝離城
◇鈴木丁子屋支配人 同上
◇石原磯次郎氏（龍山信用組合長）產業及社會事業視察のため京都、大阪、靜岡、東京地方へ三週間の豫定で十一日夜出發

劍俠艷魔
幕末秘錄 渡邊默禪
お金が問題

久助の死が勇吉の口を通じて卿に傳はつた時に、晋を擲ふて泣かない者はなかつた。取分けて三條卿の嘆きは殊に深く、その日の中に晋作は久助の遺物として殘つた一つの羽織のなかに、卿の寂しい淚を認めた。戒名を入れ、現場附近の砂地に埋めてから、浪士隊は漂着した船の破片を卒塔婆かはりにその上へ立て、皆な花や線香をつみかさねて五輪塔をこしらへてやつた。そして一日を經ずして海の輪廻を後に、一行は一と鷲の和歌を手向けた。その日の落陽の鐘が浦風に靜かにひゞき渡る時、夕陽が美しく暗紫色の海に落ちて、なぜかはす千鳥の唄と潮の聲びに、流離の人々はそゞろ新な淚を誘はれた。

伊島にはわづかな人家があつたそこに宿をかりて滯在すること二日やつと一艘の帆船が通過するのを呼びとめ、それにのせて貰つて大坂に入つてなつかしかつた大島の內海を指呼の間にのぞんだ折には多感な卿の眼に喜びの淚がにじんだ

卿はわざと上陸を避け、一路直に下の關に向つた。それがちやうど元治元年、京都御所の事變の數ケ月前『長州を如何にすべきや』といふ大きな問題の前に朝廷の政治家たちがひどく頭をなやましてゐる矢先、晋作は下の關の志士と目されて諸方から集まつてくる浪士は皆下の關に落ちあひ殺伐のふんい氣がだんだん濃度を加へてゆくなかに、長崎家老の毛利隠岐の指揮として波滿の藩部を府中藩毛利左京亮は北部の警備に任じ、一方には高杉晋作の率ある奇兵隊が市中の光明寺にとむろして大いに威力を張り、久坂玄瑞、山縣狂介、井上聞多、伊藤俊太郞（二號）福田俠平、林半七（友幸）などの下關派の青年が、火砲兵を集くやうな意氣をもつて佐幕主義の征討隊を呼號し、擧天天下の大勢をリーダーすべく、さかんに活躍してゐた時代であつた。

そこへ三條卿の一行がついた。使者として光明寺の奇兵隊に佐久間佐兵衛が向つた。高杉、久坂等は殆んど狂喜してこれを迎へ、野老谷田卯衛門、野司信濃、豐前越後などともひそかに打合せた上卿の身邊を嚴重に警衛して萩の城に送りとゞけることになつた。一行者の數では、卿と袂を分たねばならぬ事情の下に置かれた。まづ諸太夫の丹羽長門守は關下に導く卿の寵顧者と同志者へ澄すべき卿の返事をもたらし京都に歸ることゝなり、中村勇吉は故鄉水戶表の形勢視察し『日ならず舉兵を舉げて登城市川三左衛門、朝比奈彌太郞等を誅戮し、我手傳爽の大旆を筑波山上にひるがへす計畫進行したから早々歸國するやう中村へ、御沙汰ありたい』といふ密旨が、藤田小四郞の名によつて藤田派から、長州の久坂あてで届いてゐたので、取急ぎ出發することに卿の許諾を得た。陶山一貫禿だけはしばらく萩に止まる都合だつた。

『如何でござりませう。あの勇吉奴の身の振方でございますが、お傍にお置きなされても格別物の役に立ちさうもない男、お許しがあらば手前が首根つかみともいたし、水戶表まで召連まゐつて、何程かの働きをさせたらござりまする。當人もまだ見ぬ關東の國々を見物ができると申して熱心にそれを望みをる樣子に相見えまするが』

あす萩に立つといふ夜、勇吉は旅宿でから卿に申し出た。と、卿はうなづいて。

『いかさまのう。お身と彼の女とは格別の親い交はりで、いろいろ因縁もある仲ぢや。家來にしてとらせて長く面倒を見てやれば久助もさぞかし地下によろこぶ事であらう、それに大殿の御葬げに際し何かの手助けともならば久助の遺言にもかなふ道理、至極よろしい、心まかせにいたせ』

『おゆるし下し置かれますか。有難う存じます』

勇吉は滿足の樣子だつた、とその脇から一貫禿が

『次にあのお金の身にござりまする。このまゝ萩までお預遣ばしまする御意か、それともこの際お暇を下し置かれまするか、一應お伺ひ申しまする』

『む。それぢや。さア！』

卿はこの問題にぶつつかると、さも當惑したらしく首をひねつた

『婦人は何樣なことを申しをる』

あすの天氣（11）

低氣壓は四國沖と國境中部にあつて北に東に進んでゐる。高氣壓は支那北部及シベリヤ方面にある。全鮮一般に曇つて元山には小雪があるが明日は天氣が良くなり少し暖い。

豫報 晴一時曇
氣溫 十日正午 九日最低 [illegible]

ハイル ハイル

製品絕對責任買受
確實有利 くつ下機械 附屬品一式付
靴下製品拂底に付特別販賣開始
○靴下の販路廣大なるは云ふまでもなく將來益々有望で安全確實で其の利益は生活の安定を得られる 家庭副業 本業さして最も新しき有利な仕事であります
製法は實地敎示又遠方の方には親切なる敎示書を添へますから不自由なく習得出來ます 次第說明書進呈 △ハガキにて申込
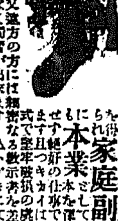
各種機械 大阪市東成區鶴橋 製造元販賣 城東製作所 電話南五六〇五八
各種靴下製造卸販賣元

家庭用理髮器具
時間の僅少と衞生的で經濟的なる家庭用理髮器具でありまする初めての御方でも樂に面白く使用出來ます
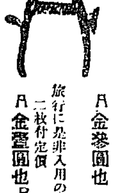
定價一挺（バリカン）A金參圓也 B金貳圓 送料十八錢
旅行に必要入用の安全剃刀特別 二枚付定價 A金壹圓也 B金五拾錢 送料十八錢
特約店募集 カタログ進呈
理髮器具 化粧品 各種刷子 雜貨 製造卸問屋
大阪市南區 大西要商店 電話 振替大阪

自宅で城崎溫泉
入浴原料 湯の花 城崎特製
本家 武內鑛泉堂
商報進呈

カタログ進呈

天幕・雨覆・麻綿帆布・ヘシアン布
大阪市北區滝川町（表門筋角） 中村商店 加工部

ラヂオに マツバ 新型乾電池
大阪市浪速區 松葉乾電池製造所

淋病 新藥 ゴノチール
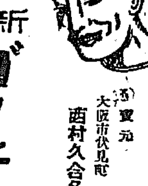
不思議にヨクキゝます 今すぐ藥店にて……
發賣元 大阪市伏見町 西村久合名會社
六〇錠入 一圓五十錢 一〇〇錠入 二圓

ラヂオ技師を養成
ラヂオ講義錄
近代の生んだ全國的の好職業
大阪無線電信電話學校
ラヂオ研究會講習部
大阪市北區

けふの話題

春の雪降る。これは内地における氣壓が不安定のためだが明日はからりと晴れる、と測候所はいふ

けふの陸軍記念日は久宮の御薨去で一切の催し物は取やめ

平壤では最近まで一枚五十錢乃至五圓で取引されてゐた犬皮が數日前やつて來た露西亞人が犬の皮の需要を聞はず片ッ端から買付するため相場は一躍三圓乃至十二圓に暴騰し朝鮮人驚喜してゐる

この犬皮は一度天津北京方面へ輸出してナメした上、更にロンドン、ニューヨーク邊りへ輸送され染色して婦人防寒具にするものださうだ

歐米方面では最近犬の皮が大流行で平壤からはすでに約八萬枚を輸出したが引續きどしどし送り出されてゐる

サッコ、ヴァンゼッチ後援會が募集した遺族慰藉金はこの程九萬五千ドル醵集つたのでそれぞれ遺族へ分配された、

新田義貞の赤鎧甲乘馬姿の丈三尺の銅像が上州金山山頂に立つ

後藤飛行士の郷里延岡では同氏の記念碑を建てたいと計畫を進めてゐる。

大阪の丸ビルは營業を停止されたが三日間休業で損害五萬圓

喜多郎志賀の島の蒙古軍大供養塔落成式觀賞のため五日から福岡に

市電品陳列館で蒙古襲來を中心に展觀、出品物は印刷、撥軍品等

日本最初の正教授の墓石、小野將之助氏は八日ローサンゼルスを出帆歸國する

第二回郷土藝術の大會は四月中旬明治座外苑日本青年館で行はれる

京城師範學校の卒業生五十五名中十五名は朝鮮人で優等生八名の中・三名の朝鮮人優等生があり卒業學校入學志願者は二名（へり朝鮮人）である

十一日の公設市場小賣値段▲昆布（一等）百匁三十六錢▲同（二等）百匁三十二錢▲青昆布百匁二十四錢▲おぼろ昆布百匁四十錢▲とろゝ昆布百匁三十四錢▲同（並）いわし丸干三十二錢▲同（並）百匁十八錢

悲壯な決心の下に 兩勇士の猛練習

四月には各務原臺灣間の 無着陸飛行を決行

【東京電話】訪歐飛行のリーダー格であつた故後藤飛行士を失つて以來第一聯隊に在る藤本、河田兩飛行士は非常な決心の下に死を賭して一層の猛練習にはげむことになつた、故後藤飛行士の代りは目下飛行全聯隊中より選抜中であるが多分所澤飛行聯隊の十三式艦上攻撃機を使用することになるであらう機體の製作を急ぎつゝあるが第一號機は本月一杯で完成し四月十日から各務ヶ原臺灣間無着陸飛行を決行するはずであるが負傷した河田飛行士もあと二週間あまりで全治するので直に陸軍に復し又機上の人となるはずである

絶對に安全な チフス豫防藥

發熱の虞れもない 内服藥を配布

京城府内の腸チフスは七百名を突破した今日更に終息の模樣もなくまた唯一の豫防方法とされてゐた豫防注射も効果を云々されるので市民も去就にまよつてゐるが今回城大の志賀博士と、推薦博士の

研究に

なる内服豫防藥が一部に配付され絶對的に効果があるとて非常に世間の興味をひいてゐる、右内服豫防藥はベスレドカ氏法に依して調製せられたもので、腸チフス菌およびパラチフス菌を配付してその結果を調査する事になつてゐる

一、本劑服用は朝飯前に行ふを可とす、何んとなれば腸管面よりする『ワクチン』の吸收は空腹の場合最も良好にして從つて免疫の發生に好都合なればなり

一、本劑使用法次の如し。

一、早朝空腹時錠劑二個を服用すべし其後少くとも一時間は攝食せざるを可とす

二、止むを得ざる理由により朝服藥し能はざりし場合は食後三時間を經て同樣の條件の下に服藥を行ふも妨げなし。

かゝる方法を五日間連續して行ふことにより豫防の目的を達するものとす。

藥は攝氏六十五度に加熱殺菌し、その乾燥粉末に適當の賦形藥を附加して錠劑となし嚴密な試驗により完全に菌の死滅せる事を確證されて絶對に安全である、本内服豫防藥は注射の如く發熱その他の副作用は全然なく心悸亢進、頭痛、胸痛、腹痛、下痢、嘔吐、その他の疾病を有する者も服用差支なく、その上、効果は注射以上といはれてゐるので實にチフス豫防には絶好のものである、今回は總督府衛生課並に二十人分と總督府醫院、城大醫學部方面に配付されたが何分右内服藥の

使用は

朝鮮はおろか日本でも今回が始めてなので當局では使用者にそれぞれ左の注意書と使用心得書と使用者の經驗[illegible]

水道規則を 完全にする

現在水道に關する法令は附屬法として水道保護規則なるものがあるがこれでは充分でなくかつ現在の京城は先年の平壤に於るが如く腸チフスの流行した際などには特にその不完全を認められるので總督府土木課では新たに水道規則の立案をなしすでに案成、法制局の承認も得たから一、二ヶ月内に府令で發布される模樣である

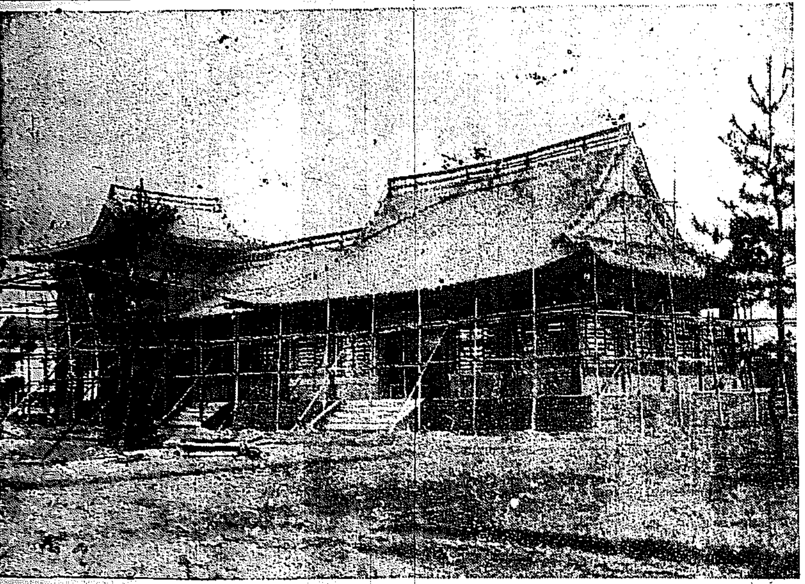

岡山博覽會朝鮮館 岡山市に開催せらるゝ大日本勸業博覽會に出品する朝鮮館の建設は[illegible]

東京に 天然痘

傳染系統は 釜山下關間

【東京電話】小石川區大塚二四支那人留學生楊某（二〇）は二日發病し九日午後傳研で天然痘と決定した同人は支那留學生三名と同宿に一戸を構へ留學生の世話役をしてゐる者で農林省より朝鮮經由上京したものであるが去る二月二十一日故國出發その傳染系統は釜山、釜山下關間と見られてゐる同居者は三名共隔離して大消毒を行つた

一戸を半燒

十日午前十時光熙町一町目二二七朱洛龍方から出火同十時二十分同家を半燒して鎭火した原因損害所轄本町署で取調べ中

チフス菌は どこから來たか

（患家の傳染が可成り多い） 府の防疫班の調査

猛烈な勢ひで流行してゐる腸チフスの病源については水道だといひ下水だといひ、種々傳へられてゐるが京城府衛生課防疫班では一月二月中に發生せる府内のチフス患者の系統を調査すべく、まづ、各家庭について調査したが、この調査のうち、患者並に家族の申し出を聞くと左の樣になつてゐて、信ずるに足らないとするも豫防上の參考とならう

▲水道と稱するもの内地人で男三人、女五人

▲學校關係（教室內）と稱するもの内地人男卅六名、女卅一名、朝鮮人男三名

▲附近の發病者から誘引せると認めてゐるもの、内地人男四十三名女四十三人朝鮮人女一名

▲患家並に附近下水溝が不潔のためと稱するもの内地人男廿二名女十一名

▲朝鮮人下男下女を使用したからと稱するもの内地人男四十名、女卅五名

▲豫防注射後發熱したと稱するもの内地人男三名女一名

▲不健康體風邪等から誘發したと稱するもの内地人男三名女一名

▲前住者發病した家宅なるためと稱するもの内地人男子名女八名

▲不詳と稱するもの内地人男百廿二人、女八十二名朝鮮人男廿七人女十一名

大風呂敷で 贓品を運ぶ

十日午前六時五十分京城鍾路二丁目派出所前を二名の男が大風呂敷をかついで行く擧動が怪しいので山根、史兩巡査が引捕へて取調べるとはじめは頑強に否認してゐたが遂に包みきれず風呂敷の中味で窃盜の贓品であることを自白した、右は長崎縣南松浦郡有川村友岡一四八幡瓦職工前科五犯濱田佐五郎（三〇）および京畿道開城郡松都面南本町八四鐵道職工方承淵（三〇）といひ同夜西大門町鐵道局員黑川某の留守宅（入院中）に忍び入り二個の柳行李を盜み出し中味の洋服衣類（約千圓）を大風呂敷につゝんで森實町の酒店にて元氣をつけ逃走中の者と判明し、目下鍾路署で取調べ中である

患者總數七百八十名

九日の京城府内の腸チフス患者數は十八名で累計七百八十名となつた

假出獄中に 辻強盜

西大門刑務所を出た男

【大田】慶尙南道昌原郡北面生れ金炳祚（三〇）は前科數犯の恐を有してゐるが西大門刑務所に服役中監獄規則にて勞務に堪へず昨年夏七月十二日刑の執行停止の恩典に浴し假出獄を許されたが改悛もせず各所で惡事を働き昨年十二月十四日には湖南線住水院驛附近において辻強盜をなし大田署に努めたが更に手がゝりなく五里霧中に彷徨らんとしたが一月遂に全羅北道警務課の手に逮捕され一件書類と共に檢事局に送致されたので小野檢事は犯人同道住水院の實地檢證を八日行つた

戀の怨みから 若者を斬る

人出の本町路上で 四十男の刃傷沙汰

九日午後八時といふ人出盛りの本町四丁目山村百貨店前で活動寫眞そのまゝの

大活劇

が演じられた加害者は平壤府[illegible]井上定夫（四〇）被害者は[illegible]で事の起りは[illegible]が井上の妾で本町三丁目三四に同棲する[illegible]代（二七）と同[illegible]中の井上が[illegible]しをる折柄九日午後八時[illegible]車で[illegible]路を通りかゝつた[illegible]を[illegible]した井上がいきなりその車を[illegible]懐中の刃渡り五寸の[illegible]刀をぬきはなちて斬りかゝり、[illegible]しながらこれに[illegible]して[illegible]七寸の白鞘の短刀を拔き放ちて[illegible]り合つたが井上のために[illegible]された[illegible]本町署員が駈けつけ

直ちに

[illegible]を附近醫師に[illegible]込み[illegible]手當てを加へ井上を本町署に召喚した[illegible]時は[illegible]で道路は交通が出來ない位の人出であつた

七人組の 活字泥棒

鍾路署員總出動で逮捕

京城府[illegible]六八[illegible]の活字[illegible]に忍び入り二階に置かれてあつた活字一千個價格約三千圓を窃取逃走した[illegible]者あるを五日午後發見し、かくと鍾路署に屆け出たので同署では刑事部長以下總出で活動した結果府内[illegible]町二六[illegible]方に潜伏中の[illegible]人を[illegible]にらみ六日夕七名を容疑者として引致し嚴重取調べ中の處十日朝犯行を逐一自白した、右は[illegible]および金[illegible]、李[illegible]、金[illegible]、[illegible]等で一味は[illegible]方に[illegible]として[illegible]はれをるものであるが、右印刷工場が京城地方[illegible]より[illegible]の[illegible]を聞き知り大膽にも[illegible]の[illegible]で運び出し一個十五圓乃至二十圓で賣捌してゐたものであると、餘罪多數ある見込

日時 三月廿四日【土曜】 同 廿五日【日曜】 場所 京城公會堂

新日本 音樂大演奏會

出演者 都山流宗家 中尾都山師 元宮內省雅樂部長 樂士 田邊尙雄氏 箏曲生田流大家 町田嘉章師 箏曲生田流大家 中島利之師 生田流大勾當 梶野緖子師 （外當地各流贊助出演）

本社主催

專檢の試驗が 統一される

科目合格も内地で認める 獨學青年の福音

朝鮮

の專門學校入學資格者の一般普通として受驗することにし朝鮮と內地が試驗制度をことにし朝鮮において數科目合格し內地に行つて更に文部省の檢定試驗に應ずる場合は朝鮮の合格科目は有効と認められず內地では更に全科目受驗せねばならぬ制度になつてゐたので內地と朝鮮とが年々密接の度を加へてくるに從つて受驗生の內鮮往復は漸次增加し、內鮮統一を缺くための不便を一層痛切に感ぜられるに至り、昨年度受驗生の如きは百五十餘名が結束して內鮮受驗制度の統一方を

陳情

した位であつた、學務當局でも種々陳情に携せぬまでもすでに文部省に向つてこれが統一方を再三交涉中であつたが今日まで何等目鼻がつかず學務當局では文部省の態度を非常に不滿として居たが本年四月から統一すべく文部省で省令を發布する事にほゞ決定し總督府學務局では受驗生のため一大福音だと非常に喜んでゐる右につき學務當局は左の如く語る

專門學校入學試驗檢定試驗は中學の必須科目十二科目を受驗パスするを要し、從來受驗科目の一科目でもパスすれば、その分はつぎに受驗する際免除されるが朝鮮の[illegible]

受驗

する場合、文部省は朝鮮のパス科目を有効と認めなかつた、これは實に不合理である、朝鮮における受驗の試驗へ全科合格）はこれを內地でも有効とし、一部パスは認めないなど、どこから見ても文部省の態度は不合理である、文部省は、認めない理由として[illegible]の[illegible]に[illegible]して居たがそんな事は理由にならぬから再三交涉した結果に先日も、これが照會狀を發した所であるが文部省でも今回折れて出るらしいから受驗生のためには一大福音である。

これがため從來、內地と朝鮮間は朝鮮の一部パス科目は內地でこれを認めず、內地の一部パスは朝鮮でこれを認め、朝鮮と臺灣樺太關東廳間は相互に一部パスを認めなかつたものが全部認められる樣になり、朝鮮で數科目パスしてゐれば

高級タクシー メーター附 二哩 一圓 最新式自動車到着大型車自働車が御選定御料金が正確 長谷川町 京城自働車 電本一〇四四・二七四四

義弟と添はれず 四人心中を企つ

女と子供は危篤 男は黑焦げとなる

【大阪電話】新潟市[illegible]加藤[illegible]方同居[illegible]ヨネ（二[illegible]）は夫の死後二名の子供をかゝへ落してゐる內義弟[illegible]木秀吉（二[illegible]）と親しくなり添はれる見込みがないので悲觀のはて九日午後十時大阪驛南方一マイルの地點で東海道線の架線に電線をかけ二人の子供を道連に情木とヨネと子供二人は生命危篤で四人心中を企て秀吉は黑こげとなりある

中學卒業生 大暴れ

校長以下を 毆り附く

【福岡電話】九日午前八時半宮崎縣立高岡中學校長諭山本晋氏が校門附近に差かゝらんとするや同校本年度卒業生橋三郎（二）外二名が突如山本校長を背後から突くやり、ステッキをふるつて同教諭の頭部を强打し重傷に約二ケ月を要する大裂傷を負はせて逃走し更に登校の途中にあつた文教の福島教諭を街路で毆打したが逸早く逃げたので危難を免れた、加害學生は六日同署で取調べ中であるなは卒業式後にも廊下で卒業外四名の卒業生は卒業證書を破り捨山校長をはじめ職員數諭三名を毆打し鎭壓の惡行を働いた事も判明した、原因は先に放逐された教諭に同情してであるらしい

內地

は勿論臺灣、朝鮮、關東州、樺太でも有効となり專檢に限らず高等試驗の豫備試驗にも當然これは適用されるから正規の學校を出ぬ人の登龍門が大いに擴張された譯である、朝鮮における本年の專檢試驗は今秋十月で今年は臨時の改革で受驗生がいちじるしく增加し二百名を突破するだらうといはれてゐる

平井氏 けさ退城

見送りの人で 驛頭は雜閙

總督府學務課長から臺灣の校長に轉職を命ぜられサッパリと辭表を叩き付て、辭任の辭令も待たず平井三男氏は家族を取纏めて十日午前十時十分京城驛發東京に引あげた何分平井氏は朝鮮生え拔きの官吏で二十年近くも朝鮮にあつた事とて各方面から氏の退鮮は痛く惜まれかつ今回の辭任が非常に同情すべき境遇にあつた事とて、驛頭には學校關係者、本府各局部課長、西洋人、修道院、醫師團體、民間有志など四百餘名の見送り人があり從來にない雜沓を呈した、汽車が發車するや數百の見送り人は帽を高く打ちふり思はず一部から萬歲の聲が叫ばれ感激に滿ちた瞬間を見せて平井氏夫妻は京城を去つた

ランキング リスト發表

全米拳鬪選手のもの

【ニューヨーク九日發】アメリカ拳鬪界の總元締として國際的に知られてゐるプロモーターたるテキス、リカード氏は全アメリカ拳鬪選手のランキングリストを九日左の如く發表した

▲ヘビイウエイト級

一、ゲニー、タニー
二、ジャック、デムプシイ
三、ジャック、シャーキー

▲ライトヘビイウエイ級

一、トミイ、ローグラン
二、レオ、ロムスキー
三、ジミー、スラッテリー
四、マイク、マクチグー

▲ミッドルウエイト級

一、ミッキー、ウオーカー
二、タイガー、フラワー
三、デーブ、シエート
四、ジョージ、コートネイ
五、ジャック、マクベイ
六、マキシー、ローゼンブルー

▲ウエルターウエイト級

一、ジョー、ダンデイー
二、サミー、ベーカー
三、エース、ハドキンス
四、トミイ、フリーマン
五、リラリオ、マルテイネズ

▲ジュニアウエルターウエイト級

一、ルビイゴルドスタイン
二、ムッシイカラハム
三、アシデイボージ
四、シャツキーフイールズ
五、サミーボーゲル

▲ライトウエイト級

一、サミーマンデル
二、ジミーマクラーニン
三、シッドテリス
四、ビリイウオーレス
五、ブルースフラワース

▲ジュニアライトウエイト級

一、テッド、モルガン
二、ハネイフイネガン
三、ジョーグリック
四、マイクダンデイ

尙リカード氏は世界の拳鬪家百四十七名より三十名を選んで之をリストに加へてゐる

あす（十一日）

◇童話大會 午後一時から南山日曜學校で
◇日曜說教 午前十時半基督敎評說（白戶牧師）午後七時半渴く者（同師）
◇寶生流宗家謠會 倭城臺京城神社社務所で午後一時より
◇劉氏南畫展（第二日）午前九時より本社三階樓で

資本金三千萬圓 製造高五十萬石 野田醤油株式會社

寫眞機械材料（目錄進呈） 京城本町一丁目電車通 岩瀨寫眞機店 電話本局七五五番 振替京城七六八番

院長 醫學士 上村龍藏 内科 小兒科 村上病院 京城府永樂町二丁目（商品陳列館前）電話本局三六七番 一二一五

株式會社安川電機製作所（在庫豊富） 安川モートル 朝鮮總代理店 鈴木尙重商店 電話本局三四一番

京城電機學校 豫科、本科生徒募集 小學校卒業無試驗入學 京城府古市町 電話本局三三二番

文部大臣認可 帝國自動車學校 四月二日新學期開始生徒募集（工業科及運轉士科）學則送呈 東京駒澤町（澁谷玉川電車三軒茶屋下車）明治大學前

官費學校 官費勉學で立身出世の早道は鐵道界と遞信界に突進することである 鐵道局教習所 遞信局講習所 ◆入學心得書無代進呈◆ 東京・本郷帝國 日本鐵道遞信教育會

自動車部開設 今般左記の所に龍山タクシーを新設仕り高級自動車にて迅速低廉を以て皆々樣の御需用に應じ可申候何卒御用命の程奉願上候 龍山榮町 龍山タクシー 藤川圓藏 電話龍山三六六番

產兒制限 東京麻布 二宮病院 產科 婦人科 醫學博士 二宮亮吉

◉產婆生徒募集 福岡產婆學校 福岡市水茶屋 縣立產婆看護婦學校內 朴光烈

工事入札 一、安東縣公立普通學校增築工事 一、入札ニ付スル工事場所 一、設計圖面縱覽 一、入札期日 昭和三年三月十九日午後二時 一、入札保證金 安東郡守 朴光烈 昭和三年三月五日

三ツ二煉炭 一俵二十三錢五厘ですむ

邦樂界の天才

史的人物 中尾都山……【一】

都山流尺八を創始し三曲界に革命を起す

前田令寛（寄）

現在の邦樂殊に三曲界が今日の隆盛に導かれたのは決して偶然ではないのです。凡て事の起るや必ず其の中心があります。そして邦樂界の中心人物は實に中尾都山その人であります。彼は都山流尺八を創設し尺八樂をして世界的ならしめ都山流のあらゆる樂譜及樂理を完成したのみならず、其の人の靈氣は遂に三絃筝曲界をして相たしめ理路整然動かすべからざる邦樂界の根抵を形成しました、こうして國家的偉業を完成して今五十二の齢を以つて其の改良進歩に日も尚足らぬ偉人中尾都山の過去の奮闘努力が立たぬ私の筆に依つて皆様に幾分の印象でも與へれば滿足るのであります。

『境遇は人を作る』と千古傳ふる處の金言は誠をなして哀しい自然の機は由來樂術家或は天才なるものを生ずる事が多く平凡な搖籃とし自然を友とし、自然を師として渇仰憧憬おた少くはありません彼等は自然を背山白雲の間に養はれたる詩人まとし、自然を師として常に天才の力、よく自然の形色美におよばないのを嘆ずるの感があるのに反して獨り音樂の調和、統一をはかる

音樂の天才 は比較的自然美に負ふ處が乏しいので最に鳥の聲を耳にし夕に流水の韻律を聞く以外には何等聽覺の纖細もない單調な山間僻地よりも寧ろ天然的雜音人工的騒音が混然として四六時中音響の波動の絶えない處に育成せられる事が多いのであります特にどう〱たる波瀾沸情絶間もない河畔や海邊に生るゝ天才者の多いのは注目すべき現象でありまして、特にその大河畔に多いのにこれやがて音樂が

諸種の藝術 上に傑出して自然模倣以上の靈能を發揮する理由の反響に外ならないのでありませう。これを西歐の樂聖に徴してもベートーベンは綠深いライン河畔のボーンに生れメンデルスゾーンまたエルベ河畔のハンブルヒ河畔にハルレーに生れたヘンデル同じくドナブ河の上流ローラにおけるハイドーンザルレル河畔ツビタカウのシユーマン或はドナブ河畔シャッセーにおけるルービンスタイン等々を經て來ますと古今の大音樂家の多くは河に緣がありますわが天才都山

中尾旅三郎 またその搖籃を一にして淀の河畔の流れも清い枚方町に生れました

こゝは何處ぞと船頭衆に問へば枚方鍵屋うら

京大阪の上りくだりの船つきに三十石船の欸乃の旋律とコトン〱と水車の拍子おもしろく聞かれる枚方はその昔牧歌として朝顔の名の歌淀川を避し今また樂壇の天才都山の物ひました中尾家の家業は土地の名家として明治初年まで盛んに旅籠屋を營み都山は其の七代の世業治郎兵衛が大阪と共に享して明治九年十月孤々の聲を舉げました父は歴代の家業をついで然ゝ自適して晩年を專ら風流三昧に暮し琴も三絃も堪能で相當な藝澤をしてをりました

悠々自適と 文字通りで茶道には常に松風の音たへずありました、境遇は人をつくると云ふ譬でありますしかも土地天然の感化のみによつて樂界の天才が生れるのは當然であります樂界の寶璧として仰がれてゐます

ベートーベンの嚴父は聲樂を以て聞こえる宮廷樂師でありまして父もまた樂才に秀いでてゐましたがベートーベンが五歳の頃から自ら音樂教育を授け十五歳にして宮廷樂師の助手としましたモザートの父も有名なバイオリン家で四五歳の幼時からピアノ、バイオリン、オルガンを教授しました、バッハもまた幼い時から宮廷樂師であつた父に教を受けウエーベルの父は隊附樂隊長でありましたが

バイオリン の名手であつて母も又聲樂の達人でありましたから幼にして厳格な音樂教育を施されたほ伯父およびその娘等の熱心な音樂的感化を受けました

天華一行の樂劇（けふから京劇）

日常生活に必要なカルシウム分

骨や齒の主成分以外に白血球の殺菌力を增す

食物には活動根源の熱やエネルギーとなるものと個體の維持のために肉や骨その他の身體諸器官機關の消耗を補充するものとの別がある。その中骨や齒に必要なのは石灰分で、諸々の食物殊に動物の骨即ち小魚の小骨やカルシウムを含んだ野菜類を常に取り入れることを忘れてはならない。齒が惡くなる人も間接的にはカルシウム成分の不足が因をなし、骨細な人々も先天的の因にもよるが後天的にカルシウム分補給が足りないともいひ得られる。以上は只骨成分や齒牙組織に必要な場合を述べたのであるがカルシウム分は更に血液内殊に白血球に含まれて食菌作用をいちじるしく助長させる働きを有することが最近の科學として唱へられるやうになつてからは一層の必要が感ぜられるやうになつた。又肺結核の早期治療および肋膜炎の永續的治療法としてカルシウム吸入なども同様療法の最新の方法として行はれるやうになつて來たなど、カルシウム分即ち石灰分の必要は諸々の點において明かにされるやうになつて來た。殊に姙娠中の婦人にあつてはその胎中において身體以外に更に一新生命が創造されつゝあるのであるからその新生命に必要なる身體構成要素としての必要は取ていふまでもない。ゆえにかうした婦人は日常食物としては豆腐、人乳、牛乳、チーズなどはこれに富み、野菜中のキャベツやサラダ、大根、かぶ、蓮根、ごぼうなどもよく滋養物のわかめ、こんぶ等の類も日常食品として絶えず取り入れることは日常缺くことの出來ない食養法の一つである。

春先と感冒

胃腸の衛生が第一

又々全國的に流行性感冒がはやつており、それがために惜むべき命を奪はれるものが非常に多いと報ぜられつゝあるが、これは實に風邪だからといつて、あまり療治に心を用ひず、輕々に見過ごしてゐる結果、だん〱病勢が進行し、はじめは風邪であつたものが氣管枝をおかして氣管枝炎となり、もう一歩進んで肺炎に變化して遂に死にいたるのが普通である。氣管枝炎の間ならまだよいとして肺炎になつてしまつては甚だ危險である殊に小兒の風邪は輕重にしないと肺炎になつたものは、大部分は死んでしまひますから、風邪をひいたなら、なるべく早くお醫者の手で療治して貰ふやうにしなければならない。流行性感冒といへば大正九年から十年へかけて殆ど世界的に莫大な死亡者を見たがその際の死亡率を見ると極寒の頃よりも春先においてそれが多いのを見る。即ち當時東京において衛生局の調査によれば、大正九年八月が二十六名、九月が二十四名、十月には七十六名、十一月には百三十四名、十二月には二百七十九名、十年一月に至つて四百五十一名、二月には七百十一名、三月には一千三十名といふ多數に上つてゐる。四月には減じて七百九十名、五月に二百十名、以後はだん〱減少して六月は四十六名、七月は十二名といふ死亡數である、今年も大分流感の死亡者が多い樣であるが、先年の例に見てこの三月前後は最も危險と見るべきである。今年の感冒は胃腸を害した結果風邪をひいて、それが進行するといふから先づその方の衛生を大事にすべきであらう。

童話 涙と笑ひの無い村（三）

はた、きよし　犬塚勝治郎畫

かうして泣き明した次ぎの日のお晝頃、老人はまた昨日と同じく入船山の麓に來てゐるのでした。まだ涙のかわききらない村人はまぶたを重い眼のやうに腫らして、ぼつと立つてゐる老人を見上げました、さうして、十人、二十人、三十人と辿りかゝる者はみな吸ひ寄せられるやうに老人を取りかこみました。『一體この老人はどなたなんだらうな。昨日はすつかり泣かされつちまつた、わしはまだ涙がとまらねえ』『チクチク痛むぜ』『さうだよ、どうも不思議なこともあればあるものだよ、この老人の顔を見てゐるうちに何とはなしに悲しくなつて來て、涙が流れてくるんだ、こらえようとしても駄目だ、そして家へゆけば家の者もまた泣き出してしまふんだ、わしはまるでわけがわからねえ』二人三人こそ〱と昨日の事を話しては、誰も彼もみんな不思議さうに老人の顔を見上げるのでした。

の麓は賑く樣子もなく、眼は遠い山の峰にそゝがれたまゝ口に相人々をかへり見ようともしてゐないのでした。

『うわつはゝゝ』と、突然びつくりする程の大きな聲で笑つた者がありました。四五十人の者はみんなその笑ひ聲のした方を振向きました。するとこれはまたどうしたといふのでせう、人々の心が急に浮き立ち、嬉しく樂しくなつて來たのでした。『うわつはゝゝ、こりや面白い。』『わしもはァ嬉しくて、嬉しくて面白いことになつて來たわい』『……、涙がこぼれる。こんな嬉しいことはない、あゝ嬉しい、嬉しい』『何が嬉しいんだかわからないけれど、うわつはゝゝ、こりや嬉しい、うわつはゝゝうわつはゝゝ』あまりの嬉しさに、中には轉げ出す者もありました。そして、ますます愉快になつてくるのでした。かうして笑ひ興じてゐる間に、老人はまたいつこへか立ち去つてしまひました。後に殘された村人は、たゞにこにこと笑ひながら夕方近く家へ歸りました。それを見た家の者は、昨日急に悲しくなつたのとは反對に今日は急に嬉しくなつて一緒に笑ひくずれました。それが隣の家へそのまた隣の家へといふ風に傳はつていつて、つひに村中の者がお酒にでも醉つぱらつたやうに笑ふ者もあれば踊る者もあり、歌ふ者も出て來て、にぎやかな中に一夜を過しました。

次回講談豫告

諸讀者の好評を博した講談『海坊主お百』もいよいよ近日中に完結することとなりました。本紙はこれに次いで『薩摩義士傳』を連載することといたしましたが、これが詳細は近く本紙によつて發表さるべく、讀者諸彦の倍舊の御愛讀をお願ひいたします。

赤穂義士以上の壯烈 薩摩義士傳

中村兵衛作　神保明世畫

世は今や昭和維新の初頭に方つて萎靡不振の極に陷つてゐる國民精神の作興を唱ふる者のないのは誠に遺憾に堪へぬ。彼赤穂義士の元祿快舉の如き、上下擧しく華奢を事とする時代に突發し、臨に慨歎をして起たしめた功績は、決して沒する事は出來ない。かつ赤穂四十七士は終始よく結束し、不倶戴天の復讐を遂げた武士道の精華であつた。ひるがへつて我薩摩義士を見るに寶暦年間、尾濃勢三州の治水工事のために、國老以下九百名、自ら勞働者になり木曾、揖斐、長良の三大川に或は河底を掘り、あるひは砂礫を運び、治山の事蹟を擧げんが爲に、八十二名の犠牲者を出だし、これが竣工をつぐるや、頭領たる國老平田靭負は、三十五萬兩の巨費を失ひ、八十余名の犠牲者を生じたる責任を痛感し、潔よく屠腹して當時薩摩を惱めたる藩府の心膽を寒からしめたものである。即ち薩摩義士は我國産業の功勞者である。この點においてあるひは赤穂義士以上の壯烈ともいへやう。時や昭和維新、國民精神の作興を標語として全國民一致協力すべき秋、これ程適當な讀み物はないであらう。講談にあらず、小説にもあらず、事實その物が教訓と興趣とに富んでゐる。乞ふ掲載の日から愛讀を賜へ！

羊肉料理

◇マツトンスチウ

▲材料▲ 羊肉百匁、にんじん五本、西洋かぶら十個、キャベージ十枚位、ジャガ芋三個、バター大匙一杯（胡麻油一勺にてもよろし）鹽、胡椒、メリケン粉大匙一杯半、玉葱十個

▲調理▲ 羊肉を先づ五六分の角に切り、これをフライパンにバターを溶かして、その中に手早くいためるか、又は胡麻油にていためて置きます。次ぎに玉葱及び小かぶらは丸のまゝにて尖り取りいため、にんじん及びジャガ芋は適宜の大きさに切つてこれもいため、野菜類を深鍋に移し入れ、材料を覆ふ位に熱湯をつぎ入れ、火にかけて煮ます。此の際の火加減はとろ火で長く煮る方がよろしい、野菜類の柔くなつた時に鹽を加へ此の中に羊肉を入れて強火で一時間に沸騰させ、メリケン粉を水とさして加へ入れ、手早く攪拌して胡椒にて味をつけ、火からおろします。

▲注意▲ 右の煮方は羊肉の上等の場合の煮方でありますが、若し硬い羊肉の際には野菜と同時に入れて、初め高温にて沸騰させた後、低温で以つて長く煮るのであります。斯うしますと組織が多少溶けて出ますので、硬い肉でも柔らかになります。又野菜類の取合せによつて、羊肉特有の臭氣も無くなり、大へん美味しくなります。又胡麻油を用ひても羊肉の臭氣を消す力を持つて居ります。胡椒は必ず後に入れるやうにします。さうすると味が大へんよくなります。羊肉料理には他の肉類のやうに砂糖を用ひずともよく、用ひると却つて羊肉の風味を害します。

かげせりふ

◇……ドイツの文藝家ウキルヘルム・マイエルフエルスターの『アルト・ハイデルベルヒ』にも比すべき戀愛のロマンスと感激とをもれる日本最初のよき學生々活映畫は、赤門出の文學士牛原虚彦監督が明大出の鈴木傳明を主演に製作した蒲田映畫『感激時代』なのである

◇……そしてこの映畫封切前から非常な感激を以て迎へられたゆゑんのものは、前に述べた如く學生時代のにほひを未だどこかに持つてゐる人達の手で作られたからだともいへるので、原作者城戸四郎、脚色吉田百助兩氏を始め、三田英兒、横尾泥男、齋藤達雄、吉谷久雄、それに田中絹代や松井千枝子の元氣どころばかりである。

◇……それはいゝが、元氣偏封切り當夜、牛原虚彦先生は、この映畫の反響を氣にして蒲田の野に鈴木傳明外二三の氏と共に出かけたが、大入滿員は勿論のこと映畫の反響につれて觀客の喜びやうつたらなかつた。

◇……そこへもつて來て鈴木傳明の作れる『わが若き感激の歌』をきかせられ、すつかり學生氣分になつて足踏み鳴らして呼び出す騒ぎに、すつかり感激して仕舞つた鈴木傳明、牛原虚彦で他の面々頗る學生氣分を發揮しなかんづく牛原監督、煙草屋のカフエーを廻りあるき、歸りは省線蒲田驛を乘り過ごして門崎まで眠り通し、明け方近く無事に歸宅したと。『感激時代』の余波はかくの如し

長唄如月會 十一日京城ホテルで

第一回長唄如月會は、十一日午後六時半から南山町京城ホテルで開催、番組は小鍛冶、吉田三番曲、新曲浦島、鞍馬山、梅の榮、三曲糸の調、勸進帳、[illegible]、土蜘蛛

JODK プログラム（十一日）

DK放送プログラム（十一日）

後一、〇〇 天氣豫報

一、五〇 ニュース

二、〇〇 ニュース

六、〇〇 童話 南山幼稚園長 大和田りよ

家庭講座 初めてお子様を學校へ出される方々へ 京師附屬主事 鶴崎扶

ラヂオドラマ『愚なる者よ汝の名は妻なり』 ラヂオドラマ研究會員

ヴァイオリン獨奏 上野ひさ子 1、コールニドライ 2、オベルタスマヅルカ 作奏 J.Bストデニー

ニュース其他

西道雜歌 數種 李貞風

南道短歌 數種 姜南中

鼓手 韓成俊

時報 翌日プログラム發表

◇おけいこ講座は故久邇宮様の御喪儀當日まで休む由

將棋新手合（完）

於東京市日本橋區蠣殼町一ノ四 將棋所

香落交 △五段 山北孫太郎（東京） ▲二段 志澤吉（東京）

（圖は前譜指了迄の局面）

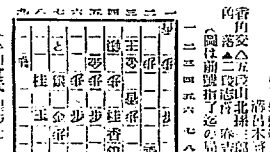

持駒 △山北氏 ▲志澤氏 歩七 桂

▲二七銀▲同飛△同角成△三四桂▲四三金▲二一銀（レ）△三一玉▲九一飛成△四一飛▲同龍△同玉▲九一飛▲五一銀▲六二と迄にて志澤氏の勝

藤呂木七段講評

（レ）下手飛を犠牲に供して二一銀と強襲に出て必至〱と攻めつけたのは見事である。本局の如く上手が七五飛と七筋の歩を換へたのが惡手で、下手の落着いた指し方によつて遂に中押に破りしは天晴の手腕と云ふべきである。

海坊主お百（百十六）

丘浪之助　石井滴水畫

浮『ほゝら、恥に角女の泥棒とは珍しい、捕まりましたか』甚『へえ捕まりました、私の泊つた隣の部屋でございますから、私は直に見舞に參りましたがね、捕まへたのは三十二、三のお武家で、十六、七の若黨を連れてをりましたあとで聞くと佐竹樣の御家來で、戸塚九郎兵衛樣といふお方ださうでございます』今まで他人の話のやうに聞いて居た浮世、驚いて膝を乘せ 浮『何といはつしやる、あの戸塚九郎兵衛……ふむ、して捕まつたといふ女泥棒は！』甚『それが和尚樣大變な女で、泥棒も泥棒、大變な大泥棒でございました』浮『ふむ』甚『何でもあとで聞いた話でございますが、江戸から大阪、諸方で惡事を働いた惱ろしい女で佐渡の島破りまでしたのださうでございます、どういふ譯で、そのお武家に捕まつたかと申しますと、たどり紛りませなから、しいので何でも深い仔細があつてそのお武家を殺さうとした處相手は腕利きのお武家だから殺す事が出來ませんあべこべに召捕られて仕舞つたといふ事でございますが、何と惱ろしい女もあればあるもれずやございませんか』と甚兵衛それはさぞ御心配でございませうゆる〱いつておいでなさい』と旅籠したので、そこで旅支度をとゝのへたが、元より戀敵は以前が船頭、船にはなれきつて居るから海路を久保田へ渡らうといふので道を急いで出て來たのが越後の新潟、一晩宿に泊つて問合せて見ると、幸ひ久保田へゆく便船があつたから、その船にのつて新潟を出帆いたしました、乘合の客は他に七八人、これは客を運ぶ船ではありませんが、ついでだから客も載せやらといふので、客船でないだけに待遇はなか〱ひどい甲『何うです酷いたちやありませんか、姉何に乘客をのせる船ちやアないつたつて、無の辨當はありや何です船の干物が一匹に梅干が二つあるつきりだ、これやア命だけをつないでゐるやうなものだ』乙『まア杢右衛門さん辛いと時節だ、三日我慢をすりや久保町へつく、世間にや二年も三年も牢で暮す人が有のだから牢へ入つた氣になつて我慢をすりやいゝ』甲『牢へ入つた氣になれば心細いね、そんな惡い事をした覺えはないのだが……』こそ〱話をしてゐる處へ入つて來た、船頭さん二人 船『さア〱お客方も退屈だらう、こゝで傾奕をはじめるから、我らでもいゝ眼りなせえ』甲『おや〱傾奕がはじまるのかい』

そ奴ァ大變だ 船『何が大變だね』甲『何がつて、先祖代々傾奕は打たねえ事にきめてある』船『馬鹿をいふない、先祖代々傾奕を打たねえといふチョボ一があるものか、かうして同じ船にのつてゐるんだから、つき合だと思つて張りなせえ、えゝと、お客は皆で八人だね、尤も坊さんが一人居る』甲『坊さんだけはやめた方がよからう』船『さう坊さんは傾奕を打てといふのはこつちが惡いや、さアさア張つたく〱はじめやらぜ』と船頭二人に客が七人、これから車座になつて傾奕をはじめる、浮世は隅の方で見て居たが、元より坊主だから傾奕に手を出す氣はありません、然るに傾奕がはじまつてから暫くたつと舳の方で見張つて居た船頭が情くなつて飛んで來た 船『親方、大變だ、大變だ』船『えい、騒々しいぢやねえか、どうしたといふのだい』船『御覽なせえ、船がぴつたりとまつて仕舞つて少しも動かねえ』船『ナニ、船がとまつた』今まで傾奕に夢中だつたから、すこしも判らなかつたが、なる程船がぴつたりとまつて居る。

各種ご婦人化粧品と京染御紋服の御誂へは みのやへ

京城本町 田中時計店

淋病專門 京城本町壹丁目 向側入ル 診察 夜八時迄 和田醫院

るいれき ―淋巴線結核― 廣告

グリグリで種々の治療も効なく困難の人 決して心配無用 弊院の獨創専門器械にて根本から治り全快まで切開せず 詳しい說明書は郵送呈 又は御來院あれ 和歌山市 三年坂 ◎ 瘰癧專門藥院

流感熱に一番ヨクキク 復方ピラミドン 卸賣 各地藥店ニアリ 京城府京山元町二ノ八八 本舗 Ⓗ 林藥房

品が良くて値が安く品が豊富で Ａ 親切を旨 三月 十一日 十二日 十三日 陽春第一回季節品大廉賣デー 絶對 虫の喰ぬ 昭代式 春 向 純毛本セール 純毛英ネール 毛斯リン銘尺 毛斯リン友禪 スツカリ 柄意氣の 變つた 輕快て 優美な 西陣織物片側帶 羽二重染帶側 レーヨン片側帶 色朱子九寸 其の外久留米絣銘仙英ネール絣銘仙等豊富にウント力を入れて準備された當店へ愛顧御用命を 特約店 朝鮮 總督府官吏共濟組合購買組合 朝鮮遞信局遞信協會 京城郵便局共濟購買組合 殖産銀行購買組合 龍山鐵道局購買組合 朝鮮經濟協會購買組合 官職[illegible]購買組合 京城本町三丁目 丸英呉服店 電話本局三五八〇、二六一一九番

圓熟せる香味 比類なき芳醇 永年貯藏せる世界の名酒！ ヘルメスウヰスキー H250

チブス!! 豫防消毒は？ ハイジン 御用命は各地販賣店にて

效力保證 武藤醫學博士 創製 ねむ便 デヌリン 東京芝高輪南町八三 內外化學製品株式會社

理想的 全乳 太正東牧場 東亞牧場

テント 各種天幕 雨覆日除 カタログ 贈呈 運動會用幕 帳便椅子 夜具入 帆布製品 一式 旭テント商店 京城 南大門通 電話[illegible]二八九番 振替京城九〇四五番

自動車に志す人は來校して親しく設備と當校の狀況を御覽下され 東京公認 發行元 日本自動車學校 ハガキにて申込次第規則書無代進呈す

釜山驛前 新築落成 親切丁寧 茶代廢止 花屋旅館 電話長一〇五九番

毛皮なめし 虎、熊、狐其他毛皮なめし致します 毛皮なめしの說明 御申越次第說明書 皮革製造販賣 靴用文化鞄上金具一手販賣 朝鮮仁川海岸町 仁川製革所

酒は菊正宗

經濟子の目
資金偏在を救ふの途

資金偏在から金融緩漫、金融緩漫から遊資處分難、遊資處分難から公債公募、と昨今此種の財界は走馬燈のやうに目まぐるしく而して賑がしい。此賑々しさ、元を洗つて見れば金からで、資金の山を持ち扱ふ恰好であり此上モウ金は欲しくなささうにも見える。結構な世の中になつたものだ。

◇

併し、一面で如何に遊資處分難や資金偏在、贅澤をこぼして見た所が資金偏在は大切である。昨年の奇から二番目の泥の手を元も子も無くしかけたノ金融機關騷ぎが記憶に殘つてゐる以上郵便貯金や有力銀行への預金流入は致し方のないことで、しかも此傾向は相當の持續性を持つてゐる。從つて今の金融緩漫を資金偏在に原因がある、と云ふのならば、それは贅澤だと既しつけやうが、厄介だと愚痴らうが相當續くものであり、その內鮮間題が問題でなくなり、當局が懸念と言はれる時が來ぬとも限らぬ。

◇

そこでこう考へるのである。資金偏在の大患を救ふために、銀行は預金を特に定期預金はお斷りすることにするのも一策、資金も銀行へはお厄介だから郵便局へなり其他、持込現金を扱ふ所へ持つて行く。」

◇

御存知の如く、銀行が高率の定期預金を預る所に澤山の弊害を醸す。元來、利殖を目的とする定期預金のやうなものは確實の不動產なり何なり相當の長期金融に使ふべき性質のもので、今迄銀行がこれを取扱つて來たのが抑々の間違ひであつたのだ。」

◇

折角の資金の山、經濟の原則なり常道なりに歸るのには丁度の好機である。これは轉禍爲福の前でもあり、此時を逝すと天の惠みかも知れず。此時を逝すと天罰の報が恐ろしいかも知れない（以久平）

社外船の打切を 仁川荷主拒絕す
鮮航會辰馬の加入を慫慂

【仁川電話】九日來仁した鮮航會は仁川穀物商組合長と會見し社外船打ち切りの方を懇請したが仁川の荷主としては今更社外船を打ち切ることは出來ぬ關係にあるのでこれを拒絕したので鮮航會の運賃改訂期を控へての社外船打切り問題は難關に陷つた。しかし鮮航會としては現在の運賃では非常な損失であり、なほ現在の傭船料二千トン級が一トン三圓五十錢から探算すると百圓につき仁川鮮航組七十五圓に引上げても採算がとれぬのでこの際何とかしても運賃を引上げたい希望を有してこのまゝでは或は配船を制限することになるかも知れないといはれてゐる。なほ一說には辰馬汽船との競爭で鮮航會が苦境に陷つてゐるのに鑑みに辰馬汽船を鮮航會に加盟せしめやうとの計畫もあるもの、如くこれは仁川の荷主の諒解を得れば實現の可能性があるといはれてゐる

金融引續き緩漫
當分持續と觀測

金融緩漫は當分持續するものと觀測され、目下これを緩和すべく政府および日銀では公債公募、其他換銀政策の方途を講じつゝあるが金融にその効果が現れるものとは思はれずかつ昨今の狀況は未だ不安の域を脫しないので目先これといふ資金需要を喚起すべき材料がない。即ち金融界は依然として資金の過剰を訴へ下げ說が有力に擡頭し、早くも日銀利下げ說さへ傳へられてゐる。しかしてこの狀勢では預金利下げも近く實現するものと觀測されてゐる。これに對し朝鮮は如何といふ

でこれが緩和策として資金放出の積極化が叫ばれ預金利下げも唱へられてゐるが、資金放出の積極化は至難な點が多いので結局預金利下げ說が有力に擡頭し、早くも日銀利下げ說さへ傳へられてゐる。しかしてこの狀勢では預金利下げも近く實現するものと觀測されてゐる。これに對し朝鮮は如何といふ〔一部判讀困難〕

と朝鮮の金融も緩漫となつてゐるが、なほ資金需要の不振といふ事態とはならず、朝鮮の金融界の狀態は當分持續するものと見られてゐる。」

に內地の銀行が預金利下げをしても朝鮮は利下げの可能性が薄い、なんとなれば朝鮮の金融緩漫ではあるが內地程の事態はなくかつ最近まで再三遊資的に利下げてゐるが利下げのたび毎に一部では强硬な反對もあつた位で最近の利下げの際は乙銀行の如きは遂に定期預金を利下げせずそれがため甲銀行も二厘方申し譯的に利下げしたに過ぎないかつ朝鮮は金融との關係があつて內地とは幾分異つた事情の下にあるため預金利下げの餘地は少く目下の處實現の可能性が薄いと觀測されてゐる。

日銀帳尻 發行餘力出現
昨年十一月以來の現象

十日に發表された日銀帳尻は兌換銀行券發行高十一億七千五百四十六萬八千圓と前日に比べて六百九十八萬九千圓を減じ前日の限外發行高一億二千萬圓は消滅し逆に七百二十七萬七千圓の發行餘力を生じたなほ正貨準備も七億三千百六十六萬三千圓と七十二萬円の減少である。日銀帳尻は昨年十二月の限外發行額を示し發行余力を生じたが發行余力を生じたのは昨年十一月二十二日以來の現象で資金需要不振を如實に物語つてゐる

三十噸貨車
朝鐵も 三月十日實施

朝鮮鐵道忠北、慶北、慶南の各線は咸鏡線の貨車は三十六トン車と十トン車であるため國有鐵道との連絡上不便の點が多かつたので鐵道當局と朝鮮鐵道當事者が協議の結果從來の貨車を改正して同線同樣三十トン積貨車に改め三月十日から實施した

國有線を代行
南鮮鐵道が

南朝鮮鐵道會社では總督府が國有鐵道豫定線としてゐる順天全州間百五十七マイルおよび光陽間六十マイルの工事代行を希望し近く當局に交涉することになつたがにつき鐵道當局の意嚮は南朝鮮が同社線の機能を發揮するため麗水の海陸連絡設備を活かすため光州麗水線及び晉州麗水線（兩線共全通は昭和八年度）の速成を熱望してゐることは聞いたが、國有豫定線の工事代行のとは聞いてゐない、併し國の財政が困難な折柄民間が鐵道を敷設するとは朝鮮の產業開發上非常に結構だと思ふが、國有豫定線の工事を代行さすことは法規上どうなるか分らぬ、もし代行さすことゝなれば完成後公債を發行し買取の形式を執らねばならぬ上に補助金その他の條件から非常に面倒にならう、併し國が會社に線を貸すことも出來るから、又會社から借りることも出來るから、工事を代行させるとすれば國有豫定線とせず會社に敷設その他を一任する形式にすればよいわけである

シャム米に 買氣集る
技は安全地帶

外米の輸入統制强化の結果ランダン、サイゴン米の輸入は當局の歐米經濟的である時期は從來通り認可を要するはずであるがシャムは別に輸入出來るので今後ランダン、サイゴン米の代りとしてシャム米に人氣が高まつて來た、シャム米は從來ミードン系米を主として大阪で數迎され時價市場に相當入荷があつたが本年は產地豐作で輸入に相當安である點からランダン、サイゴン上り高值が顯著であり今後シャム米の輸入は激增するものと觀測されてゐる

上旬貿易 入超千八百萬

大藏省發表、上旬貿易は左の如く入超一千七百八十六萬六千圓である

輸出	五六、四〇四
輸入	七四、二七〇
入超	一七、八六六

直低落し一月の初めのごときは四五日頃には翌日物が五厘乃至四厘にまで低落したのであつたが、今月の如きは季節的資金の需要を目先に控へてゐるとはいへ最低八厘乃至八厘五毛を下らないことは注目される

群山在米減少
農家は賣惜み

【群山】一時暖氣のため手持品の賣氣を崩した農家筋も外米の輸入制限で先高氣分をそゝり賣控へたため出廻りを減じ六日の群山在米高は二十七萬叺と激增してゐたのが、その後入庫減、內地の需要で漸減し九日現在は二十六萬叺と約一萬叺を減じた。しかしこの分では今後なほ減少するものと觀測してゐる。なほ九日群山出帆の朝郵汽船櫻井丸は名古屋、東京へ一萬石の御用米を積出したがこれは三月限の渡し米である

京城白米値下

京城穀物商組合は十一日から左の如く小賣値に五十錢方の値下げを決定した（單位百キロ）一等廿圓五十錢特等廿一圓

大邱在米

大邱在米は九日現在三萬三千七百五十一叺で前日に比し三千百八十八叺を減少した

運合反對總會
荷主側の 十五日開催

京城運送工業組合管下の京城鐵道局管內荷主組合では來たる十五日臨時合同總會を開き運送合同反對運動の經過、運輸計算會社の創立反對、荷主協會の設立などの報告を行ふことになつた

荷主計算會社 創立委員會

朝鮮第一相互計算會社創立委員は九日京城商議で第一回委員會を開き會社創立につき協議した結果創立資本五百圓を以て朝鮮第一相互計算株式會社を創立し株式は發起人の半數を引受け殘りは公募することになつた

安取市況

安東取引所二月中の市況は鋼平銀は銀塊高のため十六圓廿七錢五厘の新高値を見せた程で取引總額は新買五百五十萬二千兩、轉賣三百七十三萬九千兩、新賣四百二十一萬一千兩を示し株式賣買は出來高三千六百二十枚受渡枚數七百八十枚、三百枚翌日繰越となつた

安東株式受渡

昭和三年三月十日限受渡左の如し

銘柄	株數	受渡價	代金
安取	[illegible]	[illegible]	[illegible]

商況

大阪砂糖市場前場

	寄	引
當限	不申	不申
先限	一三三五	不申

海外砂糖市況

ユーバ實物	二弗一六分一一
キジャワ糖三―月限	休
倫敦糖同	一五志五片四分一

大阪砂糖後場

	寄	引
當限	一二、七九	……
先限	一三、三八	……

大阪市中外棉唱

		前日比較
ストリクト・ミドリング 月积	四、五	不
プロ―チ 同	[illegible]	不變
ベンゴール 同	[illegible]	不變

外棉（外電）米棉當限十八仙八五、先限十七仙九五、銀塊廿六仙十六分三六四留比、印棉三十七弗丁度

綿布沈靜

內外共新規材料に乏しく三品本强く保合ひ發會持ちの成行きなり。市內も本實需閑散で〔以下判讀困難〕

落穗

麻雀賭博の現行として〔判讀困難〕にはいろ〳〵の秘話が〔判讀困難〕

メチャメチャの秘密、寄生的商業はモウ古くなつた▲現代人の要求するのはアレッシュなのツ、モダーンの流行など要點まじりの秘密が金融を締めてゐる▲銀座通りの商人連は京城が內地に比べて約二年流行が後れるといふので東京、大阪に出張員を置いて流行品を逸早く移入する計畫を立てた▲おかげで京城も流行の相場入りが出來た、と紳士淑女は大喜び▲遊覽客は內地に行つた物見遊山の京城土產話の種子となつてゐるが、その實夫婦喧嘩の原因で離婚の家庭問題が起つたそうな、とは市役所一の小使さんの物知り顏

海外經濟電報

倫敦銀塊		二六片一六分一
紐育銀塊		五七仙八分一
英米爲替		四弗八八仙
日米爲替		四弗十五錢安
米国		三十錢高
［判讀困難］		

對外爲替（朝鮮銀行）（十日）

紐育	一志十一片十六分一	
上海		四十六弗八分七
倫敦		七十三兩八分七

東京コール（十日）

翌日物	八厘より	一錢一厘
無條件	八厘より	一錢一厘
普通	八厘より	一錢一厘

日銀帳尻（九日）（單位千圓）比前日增減

發行高	一、一五七、四六八	減六、九八九
正貨準備	一、一三三、六三	同
發行餘力	七二七	[illegible]
貸出高	三三、八六	減 七三

朝銀帳尻（九日）（單位千圓）比前日增減

發行高	二五〇、三六八	增 一一〇
正貨準備	六九、六〇六	增 二六〇
保證準備	一八〇、七六二	減 一五〇

京城手形交換高（十日）

枚數　[illegible]枚
金額　一、八〇一、七四七九九錢

京城穀物組合建値

外米、ミードン商地搗二十八、二三〇▲當地搗二一、二五〇▲粟　海域一一、九〇錢一一、八〇▲白麥　昌圓一一、五〇四〇▲街一四〇▲豆　豆一一、七〇▲胡麻一一、五〇▲滿洲物二〇、〇〇▲大豆　新物上九、四〇▲小豆　龍山物二一、〇▲小麥▲〔以下判讀困難〕

ゴム更に新安値

輸入ゴムは十日も更に低落し神戸渡しエフエーキュウ五十三錢、京城渡し新物は五十九錢五厘とまた新安値に落した。しかして當分なほ軟調を續けるであらうとの觀測が有力である

鮮魚引續保合

京城府中の鮮魚は十日兩天のため出廻りを減じ千六百貫と昨日より二百貫入荷を減じた、しかして相場は一昨日以來依然保合を續け九日と變らないが賣上狀況不良である。十日の市中相場左の通り（單位十貫、圓）

▲タイ七〇▲紅ダイ四〇▲チヌダイ三五▲小ダイ五〇▲小エビ一、〇〇▲ヒラス三五▲カキ一〇▲サバ一七▲メバル一五▲ボラ二五▲ニシン二〇▲ヒラメ二〇▲タコ一八▲イカ三〇▲スズキ二〇▲アワビ三〇▲ニベ一〇▲カレイ一一▲コチ二〇▲イワシ五▲上ダツ二〇▲韭ダツ五▲カマボコ一七▲賣上高二千八百七十三圓十錢

▲京城穀物商組合〔判讀困難〕

株式
早くも落付模樣

前場　昨九日後場の供給安的一齊の暗雲を見た擴先今朝は既に內地の落付報と相まつて當所も落付筋狀を呈し、昨後場利喰賣と前れ退きの混戰を見ただけ、特に買進む向がない代り賣放つものもなく、結局昨後場止値に比し京取同事大新七十錢安東新一圓六十錢安とやゝ反動押しの觀を呈して引けた

波瀾含み

後場　前場落模樣の擴先乍ら後場は內地高を入れて反發氣運氣勢を見せ、東新の百七十圓臺乘せ大新の九十圓臺取の商状を示したが、結局昨後場に比し京取二十錢高大新七十錢高東新一圓二十錢高新東新一圓であつた而して場面は活況を呈し寧ろ波瀾含みの風情であつた

爆發への觀測

昨後場の爆發的誘騰についてはだその原因不明であるが、內地からの區々の情報によると第一には新の拂込預收報である、これは新株の拂込預收と同時に更に增資が發表され、かくて新中心の騰勢を誘發したと云ふのであるが、第二は政府が國家總動員法に對する確實となつた爲、今回後藤新平子から入閣することになつたと云ふのである。第三は大阪において銀行筋が大新を腰入れ深く買漸ないになつたため、との說である

上げたい相場だ
と買方は觀測

最近の形勢は東買方に不利であつたが、昨後場の騰勢によつて相場何かの動機さへあれば直ちに騰勢歩調に轉じる地合となつて來たものである、との感を一般に植えつけた、而してピンッキ氣味にあると云ふことは、その反面に相場も相當下げた後なので既に下げ餘地がない觀撥であり、同時に玉整理も非常に進捗したことを物語るものとして買方に勇氣を與へた、これに對し賣方は、昨後場の騰勢で此相場そう迂迴には倒れないと多少怯氣づいたことは確であるが、今朝早くも落付模樣にあるのに徵して、目先特に新規の强材料が出た譯ではなく、又相場も買方の見てゐる程買方に有利に展開しつゝあるものではあるまい、と見てゐた

大新の堅調は 只事ではない
或は買聯盟か

最近東新がやゝもすれば叩かれ勝ちなのに對し大新が何時も仁似ず案外底堅いので、これは東新の賣りにしては如何にも大新に買聯盟が出來てゐるとも傳へられたが、今朝は更に大新に買聯盟か或は特に大新に腰入れ深い買方が現はれたためではあるまいかと、噂される、現に昨後場の騰勢も大阪における福正の腰入れ買と言はれてゐるが、從來斷り相場にみられず東用不振を續けてゐた大新が昨今のやうに底堅い商狀を示してゐるのは、其處に何等かの事情が伏在すると觀測されて來た

つよきよわき

株式　昨後場の俄然たる猛騰それ日銀利下げだ、は氣が早いしかし今朝早くも落ついたからとてビンツキたくなつた相場であることに間違ひなく、そう無やみに叩き難くなつたとも見える、さりとてこのまゝ立ち直るかどうかには混迷の考慮が必要△今朝賣地が早くも落着商狀を示したのは、目先騰から昨の買方が利喰を急いだためではあるまいか、とも噂された△大新が案外底堅いのでこれには何かいはくがありそうに思へら、れる。とこれまでの例に徵すると無理のない噂のやうにも聞こえるが、又これまでの例に徵すると如く成功するかとも危まれる

期米　天下は稀めいて來たが寒さは逆戻りして今日は寒さへチラホラと降つて居る△これでは相場も浮く氣になれないのが當然か△産地は賣惜みが流行し定期は値頃で期米は掛けても買い仕掛を待ち人氣かが期さへ有れば米を持つた連中は利喰に動く相場だ、と言つて來て、が一時に來る騰場は鮮米は利食の買で相場の皮を鮮米成で買ふ向も多い△それは余り買過ぎ相場の皮を剝いで居る、と皮の裏をぐらふ妙手筋もある

株式（十日）
京取短期

銘柄	寄付	大引	高値	安値
京取前	[illegible]	[illegible]	[illegible]	[illegible]
京取後	[illegible]	[illegible]	[illegible]	[illegible]
鐘新前	[illegible]	[illegible]	[illegible]	[illegible]
鐘新後	[illegible]	[illegible]	[illegible]	[illegible]
大新前	[illegible]	[illegible]	[illegible]	[illegible]
大新後	[illegible]	[illegible]	[illegible]	[illegible]
久原前	[illegible]	[illegible]	[illegible]	[illegible]
久原後	[illegible]	[illegible]	[illegible]	[illegible]
東新前	[illegible]	[illegible]	[illegible]	[illegible]
東新後	[illegible]	[illegible]	[illegible]	[illegible]
仁取前	[illegible]	[illegible]	[illegible]	[illegible]
仁取後	[illegible]	[illegible]	[illegible]	[illegible]
同新前	[illegible]	[illegible]	[illegible]	[illegible]
同新後	[illegible]	[illegible]	[illegible]	[illegible]
安取前	[illegible]	[illegible]	[illegible]	[illegible]
安取後	[illegible]	[illegible]	[illegible]	[illegible]
朝新前	[illegible]	[illegible]	[illegible]	[illegible]
朝新後	[illegible]	[illegible]	[illegible]	[illegible]
三綿新	[illegible]	[illegible]	[illegible]	[illegible]

京取短期

	短期賣買	買方	累計	建玉數
[illegible]	[illegible]	[illegible]	[illegible]	[illegible]

定期と日歩

銘柄	算定	日歩	前引値
京取	[illegible]	[illegible]	[illegible]
大新	[illegible]	[illegible]	[illegible]
鐘新	[illegible]	[illegible]	[illegible]
仁取	[illegible]	[illegible]	[illegible]
安取	[illegible]	[illegible]	[illegible]
東新	[illegible]	[illegible]	[illegible]
新東	[illegible]	[illegible]	[illegible]
久原	[illegible]	[illegible]	[illegible]

▲以上三日分日歩

大株長期

銘柄	寄付	大引	高値	安値
大新前	[illegible]	[illegible]	[illegible]	[illegible]
大新後	[illegible]	[illegible]	[illegible]	[illegible]
鐘新前	[illegible]	[illegible]	[illegible]	[illegible]
鐘新後	[illegible]	[illegible]	[illegible]	[illegible]
久原前	[illegible]	[illegible]	[illegible]	[illegible]
久原後	[illegible]	[illegible]	[illegible]	[illegible]
東新前	[illegible]	[illegible]	[illegible]	[illegible]
東新後	[illegible]	[illegible]	[illegible]	[illegible]

大株短期

銘柄	寄付	前引	後寄	大引
大新	[illegible]	[illegible]	[illegible]	[illegible]
同新	[illegible]	[illegible]	[illegible]	[illegible]
久原	[illegible]	[illegible]	[illegible]	[illegible]
同新	[illegible]	[illegible]	[illegible]	[illegible]
郵船	[illegible]	[illegible]	[illegible]	[illegible]
同新	[illegible]	[illegible]	[illegible]	[illegible]
鐘紡	[illegible]	[illegible]	[illegible]	[illegible]
日窒	[illegible]	[illegible]	[illegible]	[illegible]

東株短期

銘柄	寄付	大引	高値	安値
東新前	[illegible]	[illegible]	[illegible]	[illegible]
東新後	[illegible]	[illegible]	[illegible]	[illegible]

鐘新が逆日歩

京取は今朝渡株十枚を剰し十八錢の本日歩に復歸したが、今度は鐘新が二十枚不足で一圓十二錢（二日目歩）逆日歩となつた

長期の乘替商內

今朝長期に三百九十枚の乘替商內があつた、その內譯左の如し

京取	二四、八	一〇〇枚
京電新	二八、〇	五〇〇
殖信	三八	二〇〇
大新	八九、六	四〇〇

今日の手口

前場　昨九日後場崩れ退きと利喰の混戰で三七〇の大暴勢を告げたが、今朝は相場の落着模樣と相まつて京取五に激減した主なる手口は左の如し

▲京取　賣方小口▲買方田中道五〇
▲仁取　新三〇一〇〇大新六〇▲東新六〇▲京取〔判讀困難〕
大新　賣方正崎一四〇白井一〇〇洪股一〇〇新田五〇大林五〇▲買方田中道一〇〇金秀一〇〇白井一〇〇大林五〇
▲東新　新田一四〇松山一六〇正崎一五〇大林七〇白樂五〇▲買方田中二七〇大林九〇白樂七〇
▲鐘新　賣方新田七〇▲買方市川九〇吉川六〇京証五〇

本玉

十日前場に於ける百枚以上の建玉は左の通り

▲大新　賣方大林一七〇洪股一五〇吉川一五〇京證二九〇松山四九〇正崎七〇金璣一〇〇▲買方白井二九〇山田三二〇金潤三七〇白樂六〇成清一〇〇
▲東新　賣方吉川一四〇新田五八〇市川一一〇洪股三五〇白樂五〇▲買方松山二一〇山道二六〇市川四〇金潤一六〇白樂三五〇
▲鐘新　賣方大林一五〇新田一一〇
▲京取　賣方小口十店〇▲買方白井一九〇正崎二八〇松山二七〇新田六八〇京証一三〇吉川二〇〇山友二〇〇新田二〇〇田鎭五〇〇

取組は莫大だ
地場は上賣成

人氣極端に委縮ふ先物の取組は未だ一萬四千八百石に過ぎないが賣方は丸の五千三百石を筆頭に六店に跨り買方は㋥の一萬石を三隅頭に㋠の一店で此複合せから見るも人氣の賣苦ひを思はせる、シカモ京城筋は取地の形勢が面白くないので特に賣物を出いで留りこれ等が各店の懐で、相殺されてゐるのに鑑みると、全くの取組は莫大の數量となる模樣であるが、從つて地場は何れも上げ贊成、と云ふ形である

保合が當然
商內が地味

昨今の相場を値頃から見ると安過ぎるにしても季節は現に來出時代で此豐富な在米を眺めては無碍に買進む時でない事明かである、從つて買ひも十四錢から十四錢と全く十四錢攻めの時代丈けに、商內は極めて地味にならう易く、自然何れにも氣だけで走るが如き相場は出る筈がない、期した大局的見解からすると昨今の保合相場は又已むを得ない。

稍縮みの原因

仮場と當西の鞘が三圓四五十錢となり前縮少の傾向がある所は採算上大局的の安價な利であるが、時代の相場として不思議はないが、此の原因たる仮米は豐氏の買措み存外下遲の商狀を呈してゐるに反し、內地米は第一次の買上げ中止以來揚來の賣物增加し次第に勝りの態なので內地米と鮮米の鞘寄せ一面には鮮米高に鑑み仮地の人氣が常に買氣は相當市場は反對される從つて入氣の反比例が改まる以上今後共仮地當所の鞘は未だ〳〵縮少するや知れないと觀測されてゐる

期米（十日）
▲仁川

限月	前場 當限	中限	先限
一節	[illegible]	[illegible]	[illegible]
二節	[illegible]	[illegible]	[illegible]
三節	[illegible]	[illegible]	[illegible]
四節	[illegible]	[illegible]	[illegible]
五節	[illegible]	[illegible]	[illegible]
六節	[illegible]	[illegible]	[illegible]
七節	[illegible]	[illegible]	[illegible]
八節	[illegible]	[illegible]	[illegible]
九節	[illegible]	[illegible]	[illegible]
十節	[illegible]	[illegible]	[illegible]

限月	後場 當限	中限	先限
一節	[illegible]	[illegible]	[illegible]
二節	[illegible]	[illegible]	[illegible]
三節	[illegible]	[illegible]	[illegible]
四節	[illegible]	[illegible]	[illegible]
五節	[illegible]	[illegible]	[illegible]
六節	[illegible]	[illegible]	[illegible]
七節	[illegible]	[illegible]	[illegible]

銀入値段　[illegible]
取組高（石）[illegible]
出來高　[illegible]

●東京

節	前場（先）	後場
一節	[illegible]	[illegible]
二節	[illegible]	[illegible]
三節	[illegible]	[illegible]
四節	[illegible]	[illegible]
五節	[illegible]	[illegible]
六節	[illegible]	[illegible]
七節	[illegible]	[illegible]

●大阪

節	前場	後場
當寄	[illegible]	[illegible]
中寄	[illegible]	[illegible]
止め	[illegible]	[illegible]
一節〜十節	[illegible]	[illegible]

引ケ　八十二圓

●兵庫　●下關　●桑名

	前場	後場
先限寄付	[illegible]	[illegible]
止め	[illegible]	[illegible]

鮮內延べ（十日）

●釜山

現物角ケ丸　出來高　[illegible]

	寄付	大引	高値	安値
三中	[illegible]	[illegible]	[illegible]	[illegible]
三末	[illegible]	[illegible]	[illegible]	[illegible]
四中	[illegible]	[illegible]	[illegible]	[illegible]
四末	[illegible]	[illegible]	[illegible]	[illegible]

●大邱

現物穀良　出來高　[illegible]

●群山

現物丸セ三等　出來高　[illegible]

	寄付	大引	高値	安値
三中	[illegible]	[illegible]	[illegible]	[illegible]
三末	[illegible]	[illegible]	[illegible]	[illegible]
四中	[illegible]	[illegible]	[illegible]	[illegible]
四末	[illegible]	[illegible]	[illegible]	[illegible]

●大阪棉花

	寄付	止め
前場三限	[illegible]	[illegible]
先限	[illegible]	[illegible]
後場三限	[illegible]	[illegible]
先限	[illegible]	[illegible]

●大阪綿絲 前場 後場

	寄付	同引	寄付	同引
三月限	[illegible]	[illegible]	[illegible]	[illegible]
四月限	[illegible]	[illegible]	[illegible]	[illegible]
五月限	[illegible]	[illegible]	[illegible]	[illegible]
六月限	[illegible]	[illegible]	[illegible]	[illegible]
七月限	[illegible]	[illegible]	[illegible]	[illegible]
八月限	[illegible]	[illegible]	[illegible]	[illegible]
九月限	[illegible]	[illegible]	[illegible]	[illegible]

●横濱生絲

	寄付	止め
前場當限	[illegible]	[illegible]
後場三限	[illegible]	[illegible]
先限	[illegible]	[illegible]

▲現物展覽節　[illegible]

●銀平銀

	前日 後寄	大引	本日 前寄	大引
當限	[illegible]	[illegible]	[illegible]	[illegible]
先限	[illegible]	[illegible]	[illegible]	[illegible]

期米（十日）

底意强調を告ぐ

前場　前日株式高を受け廿七圓四十錢と手堅く大引したが、今朝は取地の頭重き風情に、先物廿七圓三十九錢と寄付き、㋥の腰入り買に二節四十一錢より三節四十八錢と跳ね返し寄留㋠の手摑誘りに再び三十九錢と小縮んだ、併し人氣の鎭靜過ぎ模樣に地場の物で取地安に比し下げ渋り引際四十錢と底意强硬のうちに前場を終つた

好調を辿る

後場　後場は先限廿七圓四十一錢と底堅く始まり六節四十七錢

仁川大豆本玉表

▲當限賣方　㋥六〇〇㋠一〇〇丸一〇〇
▲同　買方　丸六五〇㋠一五〇
▲中限賣方　二、二〇〇
▲同　買方　㋠九五〇㋠五五〇
▲同　買方　丸三、二〇〇㋠五〇〇

大豆
當限納會迫る
受渡二千石餘か

依然たる氣乘薄に今朝は通節共出來不申に終つたが、アト三日で納會を告げる當限は賣方が何れも地場の採算筋で、現在賣方と同すべきは追間の八百石士井の五百石北鮮社の千石等、受方は㋥を中心とせる群移の千五百石丸の手入筋が主で、合計二千石餘りの受渡を見る模樣である

株 古川陸治商店 賣
式 買

京取市場仲買人（營業所內）京城黃金町二、電本三四〇〇・三四五

東京現株

銘柄	値段
鐘紡	[illegible]
同新	[illegible]
東拓	[illegible]
同新	[illegible]
富士紡	[illegible]
日石	[illegible]
日毛	[illegible]

正米

京城正米　地場の手持筋は出廻り薄を眺めて安値には賣惜み氣分濃であるが、正米筋の買氣は相場は依保合であつた㋥二等廿七圓十錢、四等廿五圓七十錢、㋥三等廿六圓三十錢、白米廿三圓九十錢、一等白米廿一圓、地搗玄米廿六圓十錢、改良種七錢七厘、在來種七錢四厘、大豆廿十七圓、大豆開出十七圓、二十錢、長湍

仁川正米　㋥田三等廿六圓三十錢㋥同四等廿五圓四十錢國二十錢國四等廿五圓廿錢、石拔三等廿八圓六十錢、穀上物七錢七厘五毛、在來種七錢五厘、一等白米廿八圓五十錢大豆開出十七圓、長湍十六圓七十錢、水原三等十六圓、天安中澤十五圓六十錢、海州十五圓八十錢所であるが、朝鮮內地賣行不良のため取引は閑散であつた

本日の出來値

前場出來不申

節	當限	中限	先限
一節	……	……	……
二節	……	……	……
三節	……	……	……
四節	……	……	……

▲出來高▲合計不申▲累計六一七〇〇石
▲取組高▲當限八〇〇石▲中限三、七〇〇石▲先限一、九五〇〇石
▲先限不申
▲銀入値▲當限不申▲中限不申
同　買二五〇
▲先物賣方　[illegible]

品目	値段
九年四等米	二五圓七〇
白米卸値（百キロ）	三二圓〇〇
二等白米	二八圓五〇

中米　[illegible]

腦溢血！
危險信號（高血壓）を無視する勿れ
健康なる壯年者の生命を突如として奪取する腦溢血は實に壯年者及び初老者恐怖の中心となれるが何等の豫告なく突發するにあらず、血管の早老硬化に因る高血壓てふ危險信號を無視せる必然の結果なり。
動脈硬化症 治療及豫防劑
アニマザ
アニマザの適用が血管に若返り現象を與ふることは周知の事實にして、頭痛、不眠、眩暈、耳鳴等の自覺症狀を恢復し、血壓を低下し、生活上の愉快を與ふ、動脈血豫防劑として近時盛んに賞用さるゝに至れり
「高血壓の治療及豫防に就て」
三〇〇錠　一圓五十錢
一〇〇錠　三圓
總代理店　株式會社　田邊元三郎商店

設立　明治三十八年
資本金　六百萬圓
京城府南大門通二丁目十四番地
株式會社　漢城銀行
頭取　韓相龍
支店　南大門、東大門、水標町、鍾路、東京、平壤、大邱、開城、大田〔以下判讀困難〕

第二十四回報告（自昭和十二年一月一日至同年十二月三十一日）
貸借對照表

資產之部

科目	金額（圓）
現金	一、二〇九、九〇
郵便振替貯金	八、二三八、一九
銀行預金	八五六、三七六、七九
金錢信託	三九〇、〇〇〇、〇〇
貸付	三二、五八三、四〇一、二〇
有價證券	二六、五五七、〇〇七、七五
信託	三、一八八、二二八
不動產	三、五五一、五五五、九〇
什器	一、七一一、八二八、五五
代理店貸	四一、九七二、九八
假拂金	一一、六六四、九〇七
新契約費	五九九、七二八、六
營業所敷金	三、一〇〇、〇〇
合計	七九、一二〇四、八〇二三七

負債之部

科目	金額（圓）
積立金	三六〇、〇〇〇、〇〇
法定準備金	三六〇、〇〇〇、〇〇
責任準備金	八二、八五一、三一二、八二
社員配當準備金	八四〇、二〇七、〇八二
支拂備金	四四四、二〇七、〇八二
職員身元保證金	四八、五五〇、〇〇〇
別途準備金	九〇〇、〇〇〇、〇〇
身元保證金	二一、九九五、九九三
假受金	二、二四〇、一六五二
未經過保險料	五八、九二一、〇〇
剩餘金	二六、五九七、〇〇
利息	六〇、一三九〇〇九九
合計	七九、一二〇四、八〇二三七

昭和十三年三月十八日

東京市京橋區南傳馬町二丁目十八番地

千代田生命保險相互會社

役職	氏名
取締役社長	門野幾之進
取締役副社長	北川禮弼
常務取締役	堀井卯之助
常務取締役	小山禎三
取締役	伊藤欽亮
取締役	土井正司
監査役	松原重榮
監査役	麻生義一郎

取締役全員任期滿了ニ付改選ノ結果前任者再選重任セリ

京城日報
京城府太平通一丁目　發行所　京城日報社

古往三百年に亘る俳句の集大成

俳聖子規未發表の大著出づ

全十二卷　豫約募集

正岡子規編著　校訂　河東碧梧桐　高濱虚子　寒川鼠骨

古今を絶する大俳句集

子規庵祕藏肉筆原稿　壹萬參千八百六十枚
集録せられたる句數　拾貳萬參千餘句

内容見本申込送呈

分類俳句全集

分類俳句全集の内容一斑

本全集は子規自らの句集ではない。これこそ子規が萬卷の俳書を讀破し半生不斷の精根を集中し上は宗祇に初まり芭蕉蕪村の中世を經て梅室蒼虬の末期に至る一俳壇三百年の俳句を各季題別に統一し更に配合物により細別に細別を重ね且つ其作者名は勿論引用俳書名をも明記したものである。例へば古來よりの「春雨」の句を見んと欲すれば本全集春の部の内「春雨」の項を開けば三百八十四句、「霞」の句を見んとすれば七百九十四の名句が整然たる分類の下に一目瞭然、芭蕉は蕪村と伍し、其角は一茶と相並んで居る。而も俳聖子規が堂々たる大見識の下に編纂したものであるから其の用意の周到なる、分類の精緻なる眞に驚くべきである。本全集は一面より見れば古今に比類なき大句集であり、一面より見れば檢索自在、便利限りなき俳句大辭典である。

何故に？　この名著が今日まで刊行されなかつたか

「分類俳句全集」の原稿は子規の歿後門外不出の祕寶として子規庵に保存されてゐたので、此の大著あるを知るもの甚だ少かつた。且つ又今日まで屢刊行の企を成す人があつたが、何れもその厖大なる原稿の分量、積んで等身を拔き、天井まで屆かんとする大堆積を見ては只々辟倒し手を拱くのみであつた。蓋に多大の苦心を以て子規の文學的作品全部を網羅せる「子規全集」全十五卷を刊行した小社は此の劃時代的の名著を埋歿するに忍びず日本文藝界の爲に敢然として之が刊行の任に當つたのである

締切四月五日限

第一卷は三月十五日より申込順により配本

驚嘆すべき超人間的の大偉業

神？人？超人？

子規の偉大なるは今更言を要しない。世人は子規全集十五卷に於てすら、その分量の多大なるに驚いた。如何に不出世の大文豪とは云へ僅か三十六歳にして世を去り、而も晩年七ケ年は病苦に叫喚した子規が、更に此の豈萬數千枚に亙る大著作を遺したことは、全く人間わざではない。子規は本全集着手の當初自ら誓つて「余が力盡き身斃るゝ時を以て完結の期とすべし」と云つてゐる。俳句全集の名も子規自ら命名したもので、その抱負の大にして、決心の悲壯なる粛然として襟を正さずにはゐられない。而もこの大著は、子規が何人からも依囑されたものでなく、全く自己一個の旺盛なる研究心より出發したものであつて、子規が千古不滅の藝術も、この不斷の努力に負ふこと多大なるは云ふまでもない。

本全集の利用的方面

子規を偉大ならしめた此の一大祕寶は今や全日本文藝界に向つて開放された。子規一個の利用は今や萬人の利用のために提供された。

◆俳人座右の寶典として絶對的のものである。句作に、研究に本全集の與ふる利便は實に言語に絶する。

◆日本詩歌のエッセンスたる俳句を鑑賞せんとする文藝家及愛好家に取り眞に唯一の大著

◆國文學研究者絶好の資料。

◆中學校、女學校、小學校の參考書として、圖書館の備品として缺くべからざる名著。

日本平民文學の大全集は萬人悉く必要である

精細無比檢索自在の俳句大辭典

豪華無比の極美本

本全集は裝幀、用紙、印刷、製本に於て善美の極致を盡し現代日本出版界の最高水準を示すものである。表紙は金茶色の鹽瀬羽二重、裝幀は恩地孝四郎氏、見返しは子規の生前の遺筆、題字は子規の傑作「草花帖」及「果物帖」の原色刷、口畫は子規の原稿及草畫を精巧なる木版又は玻璃版に附したるもの。用紙は英國製最上淡黄色上質紙、製本堅牢、天金極美本。

規略

◆四六判全十二卷、一卷約五百頁平均。◆申込金貳圓五拾錢（最後の會費に充當）◆毎月會費貳圓五拾錢◆一時拂全額貳拾七圓五拾錢（申込金不要）に割引◆外に送料を要す。

東京小石川表町　アルス　電話小石川 三五七〇・四八一三　振替東京二四八八八

今が時期！　花　サイネリヤ　シクラメン　金華園

■岡田建文著　四六判上製美本　全一册二八四頁　定價壹圓七拾錢　送料金十錢■

新刊

大自然の神秘と技巧

自然界や人生に於ける多くの不思議の現象や疑問を捉へ、其の淵源を説くこと綿密、無神的進化論者の所謂機械論を排し、宇宙の本性を高唱し、生物は何故に發生したか、火や人血は何故か、動物の思想は如何なる物か等の[illegible]

醫學新聞社長　井上[illegible]著　名著　肉彈　定價壹圓貳拾錢　郵送料六錢　旅順包圍戰記、肉躍り血湧く

櫻井忠溫著　肉彈姉妹篇　銃後　定價壹圓五拾錢　郵送料六錢　大隈侯題序・森鷗外博士題簽　口繪（旅順攻圍の當年の歩哨）

發行所　東京市麴町區三丁目　振替口座東京七八四七番　丁未出版社　全國各地書店

醫學博士　林鋼郎・川口浩先生著　四六判上製　函入美本　定價一圓八十錢　送料金十三錢

通俗 產婦人科の智識

婦人は勿論、夫婦間で最も大事な御生、お産、育兒の實際について他人に聞くことさへ出來ない事柄までもゴク判り易く説明してあります。

ドンナ編物も自由に編みたい方又は始めて編物をなさる方は

美川咲子先生著
美しいレース編物と圖案　價一圓四十錢・送十五錢
新らしい趣味の編物　付・ヘヤピン編み　價一圓・送十五錢
應用自在あみもの全集　價一圓八十錢・送廿三錢

おいしいお料理を作るには　住田たま子先生著
家庭趣味西洋料理法　價一圓二十錢・送十五錢
おいしい秘訣家庭料理　價一圓九十錢・送十三錢

目録呈　發行所　東京麴町區元園町一の二九　振替東京七八三六一番　啓明社

昆蟲學講義

盛岡高等農林學校教授　ドクトルフヒロソヒー　進士織平著　下卷（各論）出來

上卷には汎論たる昆蟲の地位・形態・組織・發生・生殖細胞・胚胞・死と壽命・分布・進化・研究法、昆蟲と人及動植物・害蟲驅除法等。下卷には各論たる昆蟲約千四百種に亘り各其形態・習性・驅除法等を一々精密圖を入れ現今最進歩せる昆蟲分類學を嶄新適確に詳述せり。動物研究家、博物教師並に農林・蠶業・害蟲界諸士の最需要書

菊判布製全二册　總頁數八百卅頁　圖版約五百版　上卷四圓八十錢　下卷五圓二十錢　送料各卷廿七錢

實驗 養豚全講

農林省畜産試驗場長　農學士　木村和誠君序　畜産試驗場技手　永田厚平著　最新刊

著者多年の實地經驗に基き豚の來歷・形態・種類・繁殖育成・飼養管理・飼料・豚舍其他の設備・疾病治療豫防法・利用加工・經營法等の最新獨特法を平易に詳述し、養豚上の最善效果を擧げべき斯道最優完備の大著也

菊判布製　說明圖版二百六十　七百頁　定價金六圓五十錢　內地送料三十六錢

農業及園藝

農業・園藝上、眞に役に立つ最優雜誌　一册五十二錢　十一册前金五圓九十錢　六册前金　送料共

第三卷（三月號）要目

農林・園藝・畜産等の研究家技術家教師營業者學生の新智識！最後の農業園藝大系！！

○果樹の大と形態の關係―農學博士 湯見與七
○稻腐敗病に關する研究―農學士 安部卓爾
○實用蔬菜の系統に就て―農學士 衣川義雄
○脱穀機の沿革と其實驗―農學士 二瓶貞一
○綠蟲寄生に起る病害―農學博士 堀正太郎
○木本花卉の促成栽培―地方技師 關惧之助
○作物凍害と加里肥料―縣技師 村田壽太郎
○柑橘の高接―理學博士 竹崎博士○海外通信○三月の園藝作業其他抄錄要項等諸欄
○炭水化物と甘藷の影響―上林富一郎
植物病菌解說―農學士 鶴浦誠
○大麥の研究―農學士 田畑清光
○リンゴ栽培―農學士 島善鄰
○根菜類栽培―前技師 市川寅太郎
○蘭の培養（寫色口繪入）―農學士 日野巖
○マドンナスの栽培―農學士 眞吉

多版圖頁四十四百頁判菊號新

發行所　東京市麴町區元園町一の七　振替口座東京二五七〇〇番　電話九段(33)三六九番　養賢堂

登錄商標　白鶴　ハクツル

白鶴通信

酒界の前途觀に就て

本年の財界の前途に就ては大体に於て樂觀して宜いと思ひます。夫等の理由は別に述べるとしても我酒界に最も大なる影響を及ぼすべきものに本年は初めての天長節でもあり十一月の御大典があり夫等の祝典が何段大に取り行はせらるゝ事であるから國民一般の意氣を昂ぐる酒量も又少なからざるものである。其酒量より受くる酒界の影響も見逃す事は出來まいではないか。此意味に於て酒界の前途觀は樂觀して可なりと思ひます。

灘酒白鶴醸造元　兵庫縣御影町　嘉納合名會社

四月特大号　講談雜誌　一頁も無駄のない

上品で輕快で明るく面白い眞に近代的な講談雜誌

電車に・汽車に　家庭に・事務室に　全國到る處で常に愛讀されるのは講談雜誌！

◎講談禮讃……東洋大學長 中島德藏
◎お目玉頂戴（名士訪問）……子爵 澁澤榮一
◎表紙（高雅艶麗なる表紙）……帝展 川端龍子
◎口繪（美人三味線を彈く圖）……帝展 菊地契月

大評判の小說講談これだけでも五十錢八十錢の雜誌より遙かに豐富

長篇講談　美女か美男か（大衆文藝中の最大力作！）　前田曙山
熱血情話　血潮に甦る（若き天才が描ける戀愛闘爭）　加宮貴一
小說　春の動搖（ある悩ましき夜の若い男女）　野村愛正
長篇小說　喉に十の字（白刃下の美女のその肉体！）　小島政二郎
傳奇小說　夜光珠物語（怪人魔人美人巨盗の大葛藤）　伊藤銀月
痛快講談　命の賣物（一讀胸のすく俠客美談！）　吾妻八郎
長篇小說　古都情話（清純にして熱烈な物語！）　邦枝完二
快奇小說　白豹（身の毛もよだつ深夜の怪！）　大泉黒石
長篇講談　戸田松太郎（名劍士仇討苦心の數々……）　神田伯山
時代小說　劔狂兒（全然目新らしき大衆小說！）　佐々木味津三

（新進作家加宮氏の力作　血潮に甦るの一場面）

本誌獨特の現代講談（寄席で聽くより遙かに面白い眞の現代講談はこれ！）

現代講談　市來東京市長血涙物語　田村江東

◎堀の小萬と富貴樓お倉の出合（女俠と女傑の活舞台！）
◎熱血義血日露大戰志士の活躍（壯烈なる大陸の裏面！）　獨角洞士

立志講談　阪東妻三郎發奮美談

未來の大臣評判記……（御嶽穩士）
・見違へる程丈夫になる祕訣……大石博士
・一夜大盡一夜乞食大山かん物語……
戰慄すべき色魔の四十八手
・欲張り無用！金儲け詐欺の怪手段
・現代名士結婚奇談・名士の戀愛時代
良縁手引・好きな人と添ふには？

傑作漫畫
▼見合ひさまぐ〃
▼生きんが爲に
▼立身往來
▼商賣二題
▼人生よこなぐり（しげを）

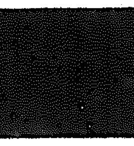

附録第一　快傑・俠盜・妖婦・女丈夫

(1) 快傑星亭……御影堂實芳
(2) 巨盗の由來……中内蝶二
(3) お妻塚の由來……花扇仙之助
(4) 世界妖魔團……宮崎一雨
(5) 義賊の旗擧……橋爪彦七

附録第二　花笑ひ・福笑ひ・大笑ひ

面白いもの何でも御座れ

滑稽演說お膳の總讃から大道雄辯洋傘屋の珍紹介、奇妙キテレツ掛合問答、洒落問答、滑稽講談、短篇落語、仁輪加、寸劇等一字讀んでも笑ひ轉げるトテモ可笑くつて堪らないものだけ選りに選つて掲載、花の四月の雜誌界で眞に滑稽讀物中の大王

・お花見五人男（漫畫）　・變りもの（漫畫）
・現代名士滑稽逸話　・笑ひ十種（漫畫）

笑ひ十種（漫畫）

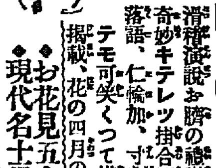

空前の大懸賞募集　賞金累計數万圓　當選壹萬數十名

猶々此の外澤山の記事讀物堂々四百三十餘頁の大册　特大號　四十錢（送料二錢）　博文館

銀雨しとゞ降る日 故久宮の靈柩移御

兩陛下御臨終の御部屋にて 今は虚しき御柩に御默禱

【東京電話】故久宮内親王の靈柩は御移柩の儀しめやかに十日午後七時半より赤坂離宮彩鸞の間に設けられたる正殿の間に移御あそばされた 天皇皇后兩陛下にはこの時刻非公式に故久宮の御臨終の御部屋をお訪はせられ窓外の銀雨なほしとどなる中に今は虚しき御柩に御默禱を捧げたまふたかくて時刻が移ると岡本皇后宮職事務官を先導に、木下、本田兩侍從海江田、加藤兩事務官御柩をとり參らせ河井皇后宮大夫はじめ秩父、高松、閑院各親王殿下以下各皇族これに屈從し離宮の長い廊下を正殿の御間へ移御あらせられた、この時白木造の御燈爐影淡く燃えて殊のほかもの悲しく、やがて大谷、二荒正殿祭官長御祭を奉仕し河井大夫を先に各皇族以下御拜九時過全く終了した

御喪儀御日割發表
御斂葬の儀は十三日午後一時 十四日に全部終了

【東京電話】故富久宮内親王殿下の御喪儀の日割は左の如く御治定になつた

三月十日午後八時 正寢移柩の儀
同十二日午後三時 墓所祓除の儀
同 同 午後八時 靈代安置の儀
同十三日午前十一時三十分 斂葬當日柩前祭の儀
同 同 午後零時三十分 靈車發引の儀
十三日午後一時 斂葬の儀 正寢祓除の儀
十四日午前九時 斂葬後一日權舍祭の儀
午前十一時 斂葬後一日墓所祭の儀

塋域御造營着手
十日諸陵寮で決定

【東京電報】故富久内親王殿下の御塋域は明治大帝の皇子猷仁親王御墓所に向つて左側で猷仁親王御墓は西面し富久内親王の御墓は南面して御造營することに十日諸陵寮で決定されたので直に内匠寮技師監督のもとに先づ墓穴から着手された

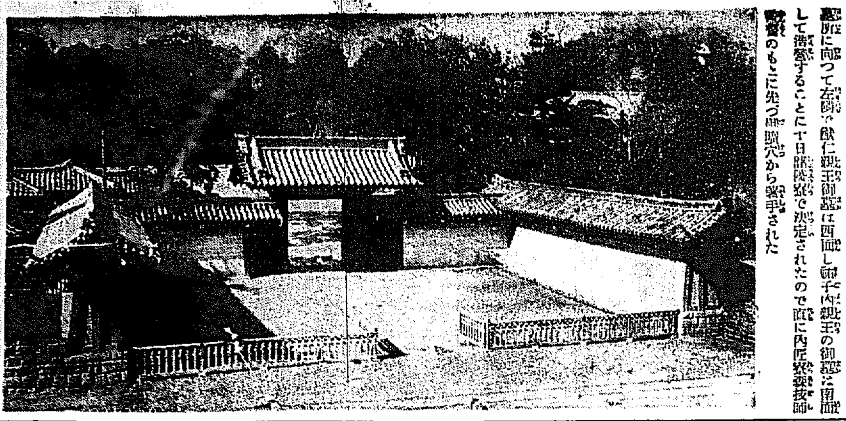
故久宮の御靈骸を永へに鎭め奉るべき豊島岡御墓所

イタリーに於ける李王殿下 ゼノアにおける名譽領事カナリー氏招待午餐會に臨ませられた兩殿下

御墓標の筆者御治定

【東京電報】故富久内親王の御墓標に御靈代と共に墓に埋めまゐらせる墓誌銘撰文の草者は宮内省御用掛服部宇之吉博士、筆者は大臣秘書官松井定克氏並に御墓標の筆者は同じく松井定克氏と御治定あらせられた

英各軍總豫算

【ロンドン九日發】海軍長官ブリツヂマン氏は九日發表の英國海軍一九二八年度豫算總額は五千七百萬ポンドに達してゐると言明した 九日海軍豫算發表を以て英國の海陸空三軍本年度豫算は全部發表された譯でありその總計は一億一千四百六十萬ポンドに達するが昨年度に比し百九十一萬五千ポンドの減少を示してゐる

英埃交渉反對學生の暴行

【カイロ九日發聯合】英埃交渉の不成立から各方面に學生の示威運動を行つたが八日は商店を襲つて掠奪暴行を働いた、この際にあつた商店十四軒の中八軒はイギリス人所有に屬してゐるなほその後官憲は學生を檢束拘留したが學生は檢束された仲間を救ひ出し形勢は險惡となつたが目下の所やゝ小康を保してゐる

借款は失敗

【天津十日發】財政總長閻澤溥は八日北京支那銀行家を招じ近く實施の過渡期増收を擔保に五百萬圓の借款方を交渉したが銀行側は從來の各種借款の整理しなければ應じ難しとの理由にて謝絶したので閻はなすこともなく歸京した

正金銀行總會

【東京電報】横濱正金銀行は十日午後一時同行内に定時株主總會を開き大藏省から安住三郎、商工省から三浦事務官臨席一般株主約二百名出席議長兒玉頭取次官長席につき同頭取より昨年下半期間の内外經濟事情に關し一應の説明を試み終つて半期の營業報告に入つたが全會一致、年一割の配當を可決し次いで取締役および監査役の改選を行つたが全部重任し二時半散會した

チフスやバスの質問戰で大賑ひ
八項を擧げた大村議員の突撃 巧に受け流す當局

京城府協議會の第二日は十日午後一時廿五分府會議室で開會、欠席は宋、李(東)、張三氏だけ、傍聽席には熱心な府民の顔がちら〳〵、この日急施案として、五萬三千百八十六圓の昭和二年度追加豫算が提案され、同追加豫算はチフス流行に伴ひ總督府醫院に傳染病舍を新築するのであると吉村理事官が説明を終ると、議論沸き、チフス問題で賑ふ

小林議員 チフスの豫防注射の成績如何

森岡衛生課長 豫防注射は明治四十三年陸軍で行つたのが最初であり、内地都市に於ても七年前より施行してゐる、府で行つたのも頗る好成績であり小學兒童の注射も大に實績をあげて居る

方議員 新病舍の所有權は府となるか總督府醫院であるか

吉村理事官 所有權は府にあるが建築場所の關係上總督府醫院に移管する事も出來る

方議員 所有權に拘泥した建物を生ずる總督府醫院に建築せず順化院内に建てたら如何

吉村理事官 患者のためと醫師の關係上總督府醫院が適當である

小林議員 本豫算は全部地方費補助で府費は使用せぬか

吉村理事官 全部國費補助であるが手數上地方費補助となつてゐる

▲京城幹線道路改修工事費國庫補助繼續年期及支出方法變更の件 昭和三年度まで延長されたものであり、安藤議員から「既設幹線道路の國庫補助がかく遅延するは當局の怠慢ではないか」と攻撃的態度に出で、新城土木課長から監督官廳の認可の遅れたなどと辯解の説明をなし、府尹撤去するや否や府尹一部撤去して、あるが全部の撤去に就ては考慮中である と簡單な質疑應答で片づけ

▲汚物掃除費繼續年期及支出方法變更の件 藤本衛生主事 御殿里の新設處分場の用地買收が遅れたので、昭和三年迄延長したい と提案理由の説明あり、二、三の質問だけで更に

▲昭和二年追加豫算 吉村理事官 府營新堂起債中の期限にて三月末日が田銀行から低利にかりて殖銀に借替へし、安田借款七十二萬と之を併せ年七分の低利に借替へ、更に調査小委員の年度變更による豫算の變更である

李仁、成松議員等 處分に就て回答を試み、成松議員は吉村理事官と押問答をくりかへす

府尹 府有土地處分に就ては目下一手に急ぐべく内交渉中であるがこの結果、買手がなければ分割處分する と述べて議決し、以上一括し原案通り可決し

日程追加再開

▲府營新築費充當借款返還方法變更の件 はてまわしよく可決し日程終了したが、日程追加を行ひ、問題の乘合自動車に關する案件を附議して午後三時四十分休憩した

午後四時再開、バスの案件
▲乘合自動車營業特別會計設定の件
▲起債の件
▲使用條例設定の件
▲車輛減價償却積立金設定の件
▲昭和三年度乘合自動車歳入出豫算の件
▲府吏員俸給條例中改正の件
▲府吏員旅費給與條例中改正の件
▲府吏員退職給與金條例中改正の件
以上九案一括上程

吉村理事官、詳細にわたつてバスの府營決定に至るまでを説明し、[illegible]先づ手初めに十臺を以て第一號線だけを經營し別に豫行豫算を立てたい、と約一時間にわたつて述ぶ、これに對して大村百藏氏質問あり と叫び

「乘合自動車の經營は内地に於て見るが、この交通機關は不恰好な不風流なものでまことに嫌な交通機關である」と前提して左のケ條をあげてバス府營反對の如き攻撃的な質問をなす

一、大阪市の經營は好成績であるが、他都市のバス經營は頗る不成績である、京城府はこの轍を踏まぬ用意ありや
二、バスは府營が適當との主張から出發したか府の財源とする虞れより出發したか
三、電車は道路擴張に伴ひ京電が電車線を増設する義務を有すると信ずるが、府當局は現在の電車線にとゞめ他はバスによつて行ふ意嚮か
四、府が輸入するウズレーは專門家より聞くにガソリンの頗る不經濟な自動車であるが、之を解釋する事は出來ぬか
五、バス既設線中永登浦線は專賣局の從業員を得る線であるのに何故[illegible]る之をしも實行する勇氣ありや
六、バス經營の豫算はあまりに樂觀主義でつくられてゐる、乘車人員の見積りは多すぎると思はぬか
七、バス事業は自然、轢殺その他の事故を生ずるが、その豫算は何故計上せぬか
八、バスの事のみ豫算にあげてあるが、バスにより道路は大損傷を受けるが、之は見込まぬのか

吉村理事官
一、大阪市のバス經營より東京は更に好成績であり小都市としても富山市も成績をあげてゐる
二、バスは府營が至當と信ず
三、バスは電車と競走すべきものではないので、京電が道路擴張に伴ひ電車線を敷設するも至當であらう
四、自動車は各優劣があるが東京市の事例に見ても、ウズレーは些して不經濟とは思はぬ
五、永登浦線に御説の如き點もあるが、府營の立場上犧牲を忍ぶつもりである、併しこの線には將來は仲々有望である
六、最初の施設であるから豫算額は六ケ敷しいが、乘車人員の如きも現在の上見込んだ
八、事故は起らぬがバスに掲げる廣告料なども豫算に見込んでゐる

岩城土木課長 八、バスの走り得る大幹線には影響はあまりないと信ずる、砂利道は多少の損傷があらうので之で補ひ得やう事故のない事には努力つとめる

▲馬野府尹 バスの經營に就ては最初躊躇したが各方面の熱心なる研究の結果採算もとれ立派な事業として成し得る確信をもつに至つたもので許可されたものであれば本計畫を實行すべきで、このうち第一期、十四臺の府經營の財源となる事を確信する、又電車と競爭するものではないかといふ心配についても府の立案によれば現在電車の乘客中八分、つまり百人のうち八人だけがバスに乘れば經營し得るものであつてそんな事はなくりとる樣なものでもない と述べ時間の遅いので他の案と共に十二日續行することにして、午後五時廿五分散會した

日銀利下げの時期でない
◇……三土藏相の言明

【東京電報】三土藏相は日銀利下げ説につき左の言明をなした 最近市場に日銀利下げ説流布されてゐるやうだが今日は變態的な經濟の時代で利下げの時期ではない、よつて例へ日銀から利下申請があるとも許可しない方針である

選擧費支出を勞農大使は否認
予も之を信ずる
田中首相車中談

【東京電報】田中首相は十日午前十時四十分新橋發の展墓列車に赴いたが車中語る

内閣改造なんてそんな事はない、かしこくも大命を拜して余が組織した内閣を無闇に更迭する事が出來るものか、黨内の一部の者に一々耳を傾けてゐる譯では一國の總理大臣がつとまるものか、後藤新黨の取扱なども未だ予の頭に浮べたこともない、最近日露の秘約等傳へられてゐるがそういふ事は絶對にない、今日の時代に秘密條約等時代遅れな事が出來るものでない、外交は公明正大でなければならぬ、予が先日露國大使を訪問したのは漁業條約が出來て未だ批准にならないが出漁期が迫つたからその話と答禮の意である、その時、大使から日本勞農黨に選擧資金が出てゐる樣に噂されてゐることに就し予が質問をしたら大使は「決して左樣なことはない、そんな事があれば大使の職をなげうつて國に歸る、私は眞心日露兩國の恢復に努力してゐるかやうな事が傳へられた事を遺憾に思ふ」と答へた、余もこれを信ずる、日露の關係は將來經濟條約締結にまで進まねばならぬ、最近、民政黨は頻りに中立議員の獲得に奔走して買收運動をやつてゐる樣な事を宣傳してゐるが、あれは政府に眼からせをいつて中立議員の政府につくのを防止しやうとする策戰であらうが、僕はそんなシミツタレたことは嫌ひだ、戰は正々堂々でなくてはならぬ、政府はそんなことをしなくても特別議會を切り拔けられる確信は充分にある

倒閣運動の如き是認し能はず
政友有志代議士會
◇……聲明發表書を

【東京電報】政友會では十日午後一時から本部に有志代議士會を開き民政黨の態度に關し種々意見の交換をなし協議したる結果左の聲明書を發表午後三時散會した

聲明書

凡そ立憲制に於て責任内閣に與ふる最後の判決は總選擧なり、而して總選擧の結果は國民の公正なる宣告なり、特に天皇統治下君民一致の議會政治を我國に於ては此の國民の宣告は即ち國家の宣告なりといふも過言にあらざるべし、今回の總選擧に於て政友會が民政黨を超え多數を制せしことは爭ふべからざる事實なり、蓋し民政黨と雖も是を否定し能はざるべし、然るに民政黨は總選擧直後より專ら田中内閣倒壞運動に狂奔す、是れ明かに總選擧に於ける國民の公正なる宣告を無視し、議會政治を否認し、政黨政治を破壞する無謀なる行動にして是より甚しきは無し、總選擧の結果政友會は第二黨より第一黨の地位に進みしのみならず、三十名以上の議員を增加せり、是に反して民政黨は第一黨より第二黨の地位に下りしのみならず、幾多の議員を喪失せり、獨りこの事實に徴するも天下人心の歸趨極めて明瞭なり、況んや民政黨の前身たる若槻内閣に於ては批政百出し、特に財政の紊亂、支那外交の失態を始めとして、滿身創痍を受けしは國民の未だこれを忘る能はざるところなり、而して田中内閣は組閣日猶淺く失政の見るべきものなし、國民の審判を試るところあつて政友會の勝利に歸したることは一點疑ひの餘地なきに於ておや、如何に民政黨が政權に戀々たるにせよ、國民の判決を否定し、而かも其の手段を選ばざる非立憲的倒閣運動の如きは天下民心の齊しく是認し能はざるところなるべし

野黨各派が策應して一齊に倒閣運動
四月一日の無産黨運動は解散か
政府は斷乎たる處置

【東京電話】無産各派は四月一日全國一齊に倒閣運動を起こすこととなつたが、一方民政黨では院外團と相策應し時を同じくして全國各地で倒閣運動をおこす計畫あり、かくて特別議會の開かるゝ四月に入ると全國各地で反政府運動の氣勢を高むる譯である、これに對し政府は總選擧時には無産政黨の言論に對し嚴重なる取締りをなしたがこれがかへつて反政府の氣勢を高むる結果となつたので最近緩和方針をとつてゐるが、非立憲的これ等の倒閣運動殊に無産黨過激者一派の宣傳的言論に對しては斷乎たる處置を取るに決し四月一日の無産黨各派運動に對しては斷然解散を命ずる模樣である

日米生糸格付協議會

【東京電報】ニューヨーク生絲協會代表者は四月七日横濱に來朝し二十日から日米生糸格付協議會を開催することゝなつた

ホスター展大盛況

三越樓上における普選ポスター展は時節柄一般知識階級の興味を惹くことおびたゞしく山積詰込んだるに續いて十日は土曜日のこととて正午退廳の歸途入場するもの頗る多く會社銀行のひけ頃ともなれば霧まじりの寒い雨をおかしてなだれこみ會場はおすな〳〵の狀態で非常な盛況を呈したなほ昨夜は大盛況やら、いはゆる大もの連の選戰を物語る大小のポスターをはじめ九州地方にかけて約百五十枚到着したため夜を徹して陳列したといふから本日の日曜には更に賑やかさを呈するであらう

鳥居素川氏逝く
流感から肺炎となつて

【大阪電報】元大阪朝日新聞編輯局長文士素川鳥居赫雄氏は去月二十五日頃流感より肺炎となり加療中病勢遂次増進し十日午前四時十分遂に逝去した享年六十二(寫眞は鳥居氏)

文名一世に高かつた
井上收氏談

鳥居氏は熊本縣の産で最初師範學校を出で郷里で小學校に教鞭を執つてゐた人であるが志を立てゝ朝日新聞に入り永らくドイツにあつて剋苦勉勵池邊三山氏に私淑しその雄勁なる筆致で一世に文名を馳せたのであつた三山氏亡きあとを受けて大朝の編輯局長となるや時恰も支那の動亂より歐洲戰爭に及び世界史上に一大變化を捲き起さんとする時『硯滴』『頬杖ついて』などとその時局評論が相ついで朝日紙上に出るや常に一大センセーションを起したものであつた、其の後例の寺内々閣の當時大朝筆禍事件として有名な事件で朝日を退社したが當時大朝内は西村天囚派と鳥居派に分れてゐて鳥居派に屬する大山郁夫、長谷川如是閑、丸山侃堂、花田大五郎、等錚々たる連中は沛然退社し間もなく藤村義朗男を社長に立て大正日々新聞を興して大いに氣を吐いたが大正日々の如くならず一歳を率ひて引退の余儀なきに至つた、私は大朝事件の當時名古屋支局にあり知遇を受けてゐた關係から鳥居氏と行動を共にせんとして意のある處を申出たらその不得策なる所以をさとされて思ひ止つた、最近支那をめぐりて每日新聞紙上にその漫遊記を發表し捲土重來いになすあらん機を窺つてゐたが志成らず逝るゝに至つたのはまことに惜しい。氏は頗る部下思ひで之を德とする人頗る多く浪人生活に入つてからもよく部下の面倒を見、その爲め私財全部を使ひはたした程であつたが、逝かれたとはまことに殘念なことをしたものである

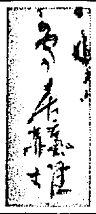

天然痘輸入者は支那人

【東京電報】東京における天然痘の蔓延に關し多く支那人が病菌を持ち込んだ事實が明かとなつたので今後新來の支那人に對しては特に警戒の必要を認め警視廳防疫課は外事課と協力して新來の支那人に強制種痘をなすと共に在京五千余名の支那人に一齊に種痘をなすことゝなつた

暴風警報

【三月十日午後二時卅分仁川觀測所發】高氣壓に伴ふ季節風にして北乃至西の風強かるべし、全南、慶南道沿岸を警戒す

茶話

三越の普選ポスター展に立寄つた山梨總督は大變なご機嫌で「ウム、こりや落選組のだネ」とか「ホホー、既成先生のは腕にならん」など、諧謔交りに傍人を笑はせたりして折柄多數詰掛てゐた男女見物人の間を縫ふて見てあるきそれから飾窓に陳べてある政友會本部のポスターを依光秘書官から『本部のです』といはれ雨交りの小雨が降つてゐるのも構はずのぞき込み『ウム、なか〳〵やつてるネ』とばかりに始終ニコ〳〵しながら見終つて官邸へ歸つたが▲見物中の婦人連『ナンテお氣輕な總督さんでせう』と囁いてゐた▲チフスはなか〳〵終熄せず、總督府では職員中から[illegible]イヤ味やら何やらをいはれたりして小うるさい折も折、右の眼は充血して醫師から絶對禁酒を命ぜられもし飲んだが最後、その眼玉が飛び出るやうなきついお叱言まで頂戴してゐる酒豪の馬野府尹さん▲あゝ、弱り目に祟り目とはこのことかと昨今大分ヒカーンしてゐるとか▲醫者か「飲んで藥になるやうな酒の持ち合せはありませぬか、大事の場合ですからネ」

經濟

朝鮮關係の社債引受
内地信託筋か

金利低下につれて各事業會社の社債發行は漸しくなつて來たが殊に最近は鮮内事業會社の社債發行が増加して來た、殖銀、東拓をはじめ不二興業、朝鮮鐵道、朝鮮郵船、金剛山電鐵等の社債が内地で消化されて來たのもそれだけ鮮内事業が内地に理解された譯であるが近來[illegible]に個んでゐる内地信託會社保險會社でも朝鮮事業會社の社債引受に留意し金剛山電鐵社債など信託會社筋に相當買取られた模樣である

公共團體起債一千萬圓

本年度鮮内道府面邑に學校組合學校費等公共團體の起債總額は約一千五百萬圓に達する見込でその利率は平均八分五厘見當、引受銀行は大部分殖銀であるが、殖銀は自己資金と預金部融通の低資を合して投融し上記八分五厘見當の利率を以て引受けてゐるのが最近起債市場の狀態が起債者にとり非常に有利になり過剩の殖債發行は内地市場において六分にて起債出來た從つて殖銀の資金調達は著しく低下した譯であるから最近地方團體中にはこれを機として借替を企んでゐる向が多くなつて來た

上旬貿易増進

【東京電報】三月上旬主要十三港の對外貿易額は一千七百八十六萬圓の入超で一月以降累計の貿易尻は入超一億五百六十九萬三千圓を示し前旬に比し輸出八百七十三萬四千圓輸入一千五百五十五萬九千圓入超額六百五十萬九千圓を夫々増加した、尚前年同期に比すれば輸出四百八十四萬二千圓輸入二千二十萬圓を夫々増加し入超三百六十四萬二千圓を減少し一月以降累計に於て一千六百九十九萬四千圓の入超減となつた本旬は輸出に於て生絲が微増し綿絲綿織物等は大差なく輸入に於ける棉花も微増した

帝國火災總會
藤田社長就任

【東京電報】帝國火災保險會社は十日午前定時總會を開き利益金處分案(配當九分)を可決し次で取締役、監査役全部任期滿了につき改選の結果前社長小原達明、取締役小林暢、渡邊利二郎三氏退任し藤田謙一氏新に取締役社長に就任した

水組代行二件

京畿道南州水利組合は三日の大株主總會で土地改良會社に代行を依頼することに決定したが忠南大湖堤水利組合でも同樣土地改良會社に代行を依頼することになり土地改良會社では四月中旬頃から工事に着手することに内定した

石油輸送線認可

京南鐵道では天安驛からライジングサン石油會社油槽所に至る專用線は三月八日鐵道局の認可があつた

◎株式◎

大株短期引(十日)
新東 八十九圓六 (卅錢安)
新鐘 百四十二圓八 (卅錢安)
新紡 六十四圓二 (五十錢安)
新鐘 百六十九圓 (七十錢安)

東株短期後止
大引 高値 安値 [illegible]

◎期米◎

鮮内延べ(十日)

安東株式 前日 本日 [illegible]

釜山米穀市場 寄付 引値 高値 安値 [illegible]

大邱米穀市場 寄付 引値 高値 安値 [illegible]

群山米穀市場 寄付 引値 高値 安値 [illegible]

大邱の出來高激減

大邱市場は經濟の爲め四月末前二十四圓十六錢と一本ついたのみ出來高は九百石と未曾有の下振を示した

各地期米後止

▲下關三〇圓二五 ▲群山十一番五五 ▲十二番五四 ▲名古屋三〇圓三五 ▲金澤二八圓九 ▲岡本二九圓〇九

仁川穀物出入(十日)

[illegible]

仁川各店俵合(單位百俵)

[illegible]

群山白米

大阪沖渡 [illegible]

東京深川在米

十日現在高は五十萬五千三百三十四俵と前日の在米高に比較して五千百五十俵の増加である

大阪市中在米

十日現在高は百五十六萬七千二百十三俵と前日の在米高に比較して九千四百三十八俵の減少である

大阪期米市況

[illegible]

大阪期米取組高

大阪期米俵合

横濱生糸後止

一三七九圓 一四二〇圓

對支貿易と關稅自主權問題

對支外交はわが帝國外交の重要な地位に置かれてゐる如くわが對支貿易もまた對外貿易關係の重點たるにおいて前者と甲乙を論ずることが出來ない。しかし世間やゝもせば政治上の問題は直に當業者の問題たるにとゞまり、一般國民と何等關係なきもの如く看過する傾きがないでもない。これは飛んでもない見當違ひである。外交上の問題には兎角神經をたかぶらせ感情をわき立たせるわが國民が、目下支那各地における不當課稅問題、ひいては關稅自主權の問題、更に關稅會議再開問題等に殆ど無關心にして、單に支那關係の貿易業者にのみ一任の形を呈してゐるのは、極言すればわが國民は眼に外交の何たるかを解せずといはれても辯解の辭に苦しまざるを得ないであらう

◇

そもそも不當課稅問題が支那に持ち上がつたのは昨年の十月、國民政府外交部が外國領事にあて出入貨物に一時的內國稅として普通品二分五厘奢侈品五分の附加稅を通告して直に徵稅に取掛つたのにはじまる。しかしてこれに次いで起つたのは山東省の不當課稅である。ここにおいてか北京外交團は右の課稅は條約を無視するものであると廣東、山東、兩省當局に抗議し、更に北京政府に抗議するところあつた。然るに國民政府は逆捻的に北京外交團の存在を承認せざる旨通告して取合はずその後交涉停頓して今日におよんだのであるが、これがため最も打撃をかうむつてゐるのはわが國である。然るに國民の多くは冷淡にして、この對支經濟上の大打撃、大不利に對して當局を鞭撻後援し國力の擁護をはからうともせぬ、誠に遺憾の極みである。

支那の關稅自主權ともいふべき課稅自主權問題は、永い間支那は不平等條約に束縛せられて關稅を勝手に引上げることが出來ず、從つてその收入も少く國家財政も極度に困窮してゐるのでこの不平等條約を改訂して關稅自主權を回復せねばならぬといふのである。されば列國も支那の要求に同情しワシントン會議で二分五厘および五分の過渡的附加稅の徵收を承認したのであつた。そこで北京政府は昨年一月二月一日から徵收する旨を通告した。これに對し我國を除く列國は默認的態度を執つた然るにこれより先江蘇、浙江、安徽三省の聯軍總司令たる孫傳芳氏は一月二十日から二分五厘附加稅を實施する旨上海領事團に通告し又北京の稅務督辦も同一方針に出た。ところでこれが實施に當り關稅總司令アグレン氏は列國の態度が不一致だつたので各稅關に對して實施延期を通告し、ために支那政府の怒りを買ひ突然罷免され、ことにむづかしい問題を惹起するに至つた內外人のよからぬ外交團はこれがために抑つて附加稅徵收反對、アグレン氏罷免の不當を述べて二回までも抗議を支那政府に送り國民政府の態度を[illegible]いた[illegible]

◇支那の對外條約について見るに支那の政治家は可なりわがまゝの嫌ひがある。彼等は現在においてはワシントン會議の協定などを眼中に置いてゐない。これを過去のものとして關稅率設定の自主權を回復すべく躍起となつてゐる。しかして關稅會議再開の手段さへ取らず直接に關稅的紛議を設けんとし、列國に對しては一片の通告で自己を押し通さうとしてゐる。やゝもすれば外交の双務的關係を無視し或は輕視せんとしてゐる。わが國民は殊に必要ではかゝる急迫的の關稅方針に不賛成であるは勿論であるがやうに支那とわが國との間には今やその條約に關するやうな貿易上の重大問題が存してゐるのである。政府當局はもちろん一般國民もこれが對策に異常の熱心を注ぎ、發揮されたいものである。」

全國產業組合の土地管理を獎勵

小作爭議解決の一策として 農林省にて考究中

小作爭議の激增となるに從つて地方においてそれぞれ爭議の自治的解決の方法が案出實行されてゐるが最近產業組合の土地管理によつてこれを緩和せんとするものが漸次增加しつゝあつて全國を通じこの種の解決をなしたものがすでに一千件以上におよんでゐるので、これが將來および將來の發展如何を農林省では注目してゐるしかして產業組合の土地管理とは土地を產業組合が借受けて之を組合員たる小作人に貸與するもので小作人は組合に對して利用料を支拂ふその用料は組合長、役員、小作人側より選出せる委員會に依り最も適正公平なる決定を爲すため從來の如く小作料の減免其他による爭議は比較的減少しつゝあるの如き方法によるものでこの種の指導を得れば如上組合の土地管理は利用組合の指導監督のよろしきを得れば小作爭議解決には最も適當なる方法として農林省も今後これが助長に關する調査をなすべく全國地方廳と連絡をとつてそれぞれ調査をなしつゝあると

五月に開催する日支聯絡會議

兩國各運輸機關の提案

【東京】本年五月七日より大連において第十五回日支聯絡運輸會議を開催することゝなつたが各參加運輸機關よりの提出議題左の如し

▲鐵道省提出問題

一、大山天津間航路經由及日本內地朝鮮港天津間經由日中旅客聯絡運輸改定の件

二、上海經由日中聯絡往復乘車券新設の件

▲朝鮮總督府鐵道局提出問題

一、朝鮮一奉天、北京、天津(大連汽船航路)大連、奉天、安東經由又は之と反對の經路に依る周遊券設定の件

▲南滿洲鐵道株式會社提出問題

一、大連上海間航路經由日中聯絡旅客及手荷物運輸設定の件

二、大連青島間航路經由南滿洲鐵道支那國有鐵道間聯絡運輸の範圍擴張の件

三、乘繼聯絡旅客を新乘車船客に優先乘車船せしむる件

四、聯絡運賃計算割增に伴ふ經過規定付省略の件

▲支那交通部提出問題

一、舊曆正月休日前後に於て奉天經由及青島大連經由滿洲裝著の勞働者に對し割引聯絡乘車券發賣の件

二、聯絡手小荷物の保險運送に關する件

三、日中國際聯絡運賃料金は一月一日及七月一日の一年二回に限り改正し得る事とする件

勸銀農銀の不動產貸付問題

農銀側の主張が通るか 成行頗る注目さる

【東京電話】新銀行法の制定によつて普通銀行の不動產貸付が制限せられて居るので必然的に不動產金融の確立について財界に議論が起こつており、政府當局においてもこれが確立については數々研究してゐるが、不動產金融に關しては從來これを統一せられてをらざるためこれが統一確立については相當の議論が繼はつてゐる、よつて不動產金融の確立を計るには勸業にこれを集中化せしむる事は困難であつて、方法如何によつてはかへつて失敗に歸する感ひがある。殊に勸銀農銀の合併問題について兩銀の關係があるので、政府としても勸業銀行の余地ありと見てこれに關する意見の交換については愼重なる態度を保持してゐる、しかして右に關して農工銀行側の態度方面に對する要求を見れば頗る注目すべきものがある。即ち銀行の取扱方向に對する要求は勸銀を田畑金融機關とし農銀を市街地の宅地に對する金融を司らしめんとするの要求であつて、右は來たるべき農銀大會において政府當局に具申せんとするのであるが、農銀の要求通り不動產金融の方法を二分して對立せしむる事とすれば、勸農兩行の合併を永遠に困難ならしむるは勿論、不動產金融の統一に困難を來たさしむる事になるので、この要求に對しては政府當局も容易にこれを採用するが如き事はあるまいと見られてゐるが、すでに新銀行法によつて普通銀行の不動產貸付を制限せられて居る以上、又不動產金融の必要益々生ぜんとしてゐる今日、これが金融の方法について適切なる方法を講ぜねばならぬ事になつて居り、又普通銀行の存立を確保せしむる上において不動產金融の統一ある方法手段を講ぜねばならぬ場合に立ち至つてゐるので、政府としても充分にこれが方法については考究しつゝあるが、何分にも普銀における固定不動貸付が今日の如く巨額に上つてゐる以上、急遽にこれが方法を確立する事も出來ないのが目下勸銀の採りつゝある普通銀行不動產貸付の肩更りの成績如何に依て普通銀行の不動產貸付に對する苦痛を輕減せしめたる後に適當の方法を取つて不動產金融の確立を計らんとするの意向であると見られてゐるが、この問題に對して政府當局が果して如何なる名案を案出すか、又農銀側の要求する勸農兩行の職別貸付を如何なる程度まで重要視するか頗る興味ある問題として注目せられてゐる

世界的に減る木材の供給

三十七ヶ年たてば供給は出來なくなる

最近世界木材供給狀況につき農林省に到着したる報告によれば英國にて有名なる木材學者として知られてゐるフレーザー教授は現在世界各國における木材の現狀について左の如き意見を發表した世界各國における針葉樹廣葉女林の余命は卅七ヶ年を超ゆる事なしと斷言してゐる歐洲全體の一ヶ年間の針葉樹の消費高は歐露を合すると九億二千百四十萬石にしてその針葉樹一ヶ年間の生長量は六億一千四百四十萬石であるから歐洲では年九億七百萬石づゝ森林の本を減されつゝあることになる、シベリアは約五億六千百二十萬町歩の森林を有すれどもその四圍の事情より搬出的に伐採利用可能なるは僅に三千萬町歩に過ぎない、北米合衆國は森林濫伐と山火のためその三森林地帶中二森林地帶を失ひ僅に一森林地帶を殘すのみである。又西部海岸森林地帶も年々濫伐されつゝあり、カナダもまた濫伐山火および害虫のためその森林の四分の三を失ひ、開發可能の現存森林の蓄積は約百二億四十萬である。しかしてカナダ森林の一ヶ年消費量は約四億九百六十萬石であるが、この內工業用は九千二百萬石である。この狀態を以てすればカナダ森林の針葉樹廣葉女林は今後卅五ヶ年以上をつかふ事は不可能である。かくの如く世界における有名なる森林地帶のある土地が年々生長量より消費量が多量に上つてゐるので假に世界森林の蓄積を二千四億石と推定すれば、世界現存木材消費量年額卅四億一千萬石なるを以て第二次林をこの計算外に置けば、現在世界における森林蓄積量に三十七ヶ年以上の木材供給を支持する事は不可能であり、木材供給力の減退と共に林價は世界的向上を見るは又明かなる一事實である

航空聯絡

モスコーペルシヤ間

【ハルビン國際聯合通信】ソヴエート聯邦の飛行事業は最近益々盛んで定期航空路の完成に大童となり、最近航空協會はシベリヤー蒙古等に亘る航空路五線を開設したこと既報の如くであるが、この外露國定期航空協會、ウクライナ航空協會、デルフトの三飛行協會の定期航路あり、全延長六千四百キロメートル昨年中の飛行延べ里數百八十一萬七千キロメートル、旅客輸送七千七十九人、郵便物および貨物輸送十七萬キログラム、しかも一名の死者も出さなかつたといふ好成績である、露國航空協會はモスコーハリコフーバクー間に活躍してゐるがこの航空路は近くペルシヤのペフレブに延長し、同地でペフレブテヘラン線と合する筈であるこの連絡が出來ればテヘランー西ヨーロッパ間はモスコウ經由である、ウクライナ航空協會は中央アジア[illegible]である。「デルフト」會社はモスコーケーヒスベルグ・ベルリン線を受け持ち更に將來レーニングラードーリガ間新航路を開き、レニングラードよりベルリンを經て歐洲各都市を貫通せしむべく準備中であると

通常議會までに勞働法案を練る

其他の關係重要案と共に實現を期するか

政府においては今次總選擧の結果大衆の信望が漸く政友會內閣を離反しつゝある容易ならぬ事情に鑑み、直接大衆の生活に基礎を置くべき新政策を樹立する事に方針をきめ、差當り勞働組合法案或は健康保險法改正、勞働工場法改正等について研究をかさねることになつた。しかしてこの中勞働組合法案はすでに憲政會內閣時代において成案を得たが、內務省社會局において再び上議會に提出すること二回におよんだが、その都度資本家側および勞働者側の猛烈なる反對運動にあひやむなく審議未了の名目を以て葬り去られたものであるが、いよいよこれを審議する事となつた。しかして、現政友內閣にありては資本家側の大反對をおそれ、最初から重要法案としてこれを掲げる事をさけたのであるが今回の總選擧の結果民心の趨勢もすでに判ぜられ、殊に無產黨を代表する新議員も八名進出する事になつたので、たとへ民政黨何れの內閣が出現するも政民兩黨の勢力が相伯仲してゐる現狀においては、無產黨の向背如何は重要な他の政民黨の中立議員に比較してより上位の立場にあるから、從つて勞働組合法案或は最低賃銀法、勞働保險法等の如き重要法案も今後は必要に早く實現をみるものと豫想されてゐる。なほこれ等勞働階級に直接の關係を有する法案については、すでに前議會までには更に案を練り成案の上提案する事となるであらうと見られてゐる

死刑執行一回 二百二十圓

【ワルシヤウ發聯合通信】ポーランド政府は死刑執行を從來軍隊にゆだねて居たがこれを改め官吏にしてその任にあたらしむる事にしたが誰も進んでその職につかふとするものがないので困窮して居るポーランドでは普通刑法による死刑は銃殺しないで絞殺する規定で

汽車賃を拂ふ山東の熊

何に感じて發心したか 近頃殊勝な心掛け

【青島發聯合通信】山東の熊と稱せらるる督辦張宗昌氏がさて旅行となると鐵道は交通止めとなし三個或は五個の列車が仕立てられるのだその鐵路のダイヤグラムは滅茶苦茶となり普通列車は立往生の狀態を呈するのが常である全部を徵發して督支那軍艦の徵發をなした事があつた、芳澤公使は青島の祝賀を了へ大連に向ふべく大連汽船撫順丸へ乘込んだが數時間待つても動かない、一時間二時間待つても動かない船長は遂に危險を冒して自力岩壁を離れヤットの事で大連に向つた、アノ溫厚な芳澤公使もこの時ばかりは胃蟲を頭に置かざるを得なかつた、督辦その人がこの調子だから他の聯軍高級將校は青島、濟南を往復するにも專用列車だ。驚くのは張督の夫人(夫人)の青島見物にも臨時列車が仕立てられてゐる、處が彼の去る十七日御大任將軍[illegible]

下の招電で營京する時には專用列車を命ぜずして特別急行列車で普通乘客と共に濟南を出發した、これについて當時種々なる臆測の種をまいた…專用車が間にあはなかつたらうーといふのが日頃の張宗昌氏の獨斷振りを知る人の斷定的評判であつたが張宗昌氏の一文を擲して車輛に努めてゐる、これが事實とせば旅客にとつては此上もない便宜であり鐵道としては一大發心である。張督辦が專用車を用ひなかつたのは準備が間に合はなかつた故ではない前回北上して歸濟の途に周圍の者に向つて各將領が旅行するには必ず專用車を用ひるので普通客車や貨車は沿線で待合せなければならぬ又交通妨害である今後俺れは決して專用車を用ひない規定通りに賃銀を支拂ふて乘るのだとまづ以てこれなりといふべきではあるが十七日の急行で着京したのは感嘆として普通乘客が拍手喝采まにで迎へた一驚は從來[illegible]に占領された張宗昌氏の露たても何でもない事である。

三十苦 (六)

中村瀧波林

死に角罪悪なばかり女だけに愚痴をきかされてもどんな風にせられてもえらいと信じてくれるのだからおふくろの事なんぞ元々に聞くはずはない。大成した藝術家の名は殆ど世間の人々はその名前だけを記憶してゐる。實際大成した藝術家の名程おそろしいものはない。近松門左を一度も讀まなくてもその名は人づてに知れる。そしてその時代の大臣の名を知る人はない。恐らく畏れ多い誰かも知れぬが逆にひねつて與林子は何天皇の時の人か知つてゐる人は殆どあるまい。明治卅八年の日露戰役で世界を驚かし偉大な生涯を遂げた乃木大將の名は百年後には乃木大將を記憶するかも知れない。

死んだ奴のことはしみつたれる現代生きてる藝術家、詩人、小說家などの中にもすばらしく魅力を以つた名があるが、世間の人々は一般的に行儀つた名のみを記憶しあこがれ、崇拜し、そしてそつけられた何十か何百かの不幸な有名になつた一人の背後に踏みにじられた藝術家のある事を忘れてゐる無數の藝術家は何位の地位をかちうる者が假りに三百人か五百人の中に一人とすると無數の藝術志望者のすいた大藝術から民衆に接することの出來る者はおそらく何萬分の一を以て計るべきであらう。一藝に秀靈を獻ある民衆の心がけ

「ばかをいへ、何でもいゝんだ」とこういへば恐らく當代の藝術家は頭にくるだらう。しかし嘘はれたつて何はでも世間の阿呆共がはゞかるのである。といふものは藝術者の瞞尾に附してこれが常識である不經濟な秩序だ決して眞理があるものではない。然しかり、皆それらは時代に依く生きて居る人々から生れる。單に經濟力のみから考へても大な機構、因襲が死なずに勢力を以つて居る場合が多くある。

獨逸とそれら不必要な行爲から遊れた者はあつさり異端者になつてしまふ。その異端者こそは國に國家の寶、藝術の寶、人類の寶にさへてもらふべき必要な人物である不常識と罵られ捨てられた彼等異端者こそ國のインテリゲンチアであるべきである。放棄されたそれらの異端者が熱心を以つて組織的に連絡し合つたならば國の經費、秩序には無駄がなくなる彼らの健全なる研究が必要である。しかし不幸にして打放し遊離された彼らは大低ニヒリズムの傾向に落ちるか、アナ、ボル選りを彷徨する樣になる。途方もない大きな餌になつた、血で身んだ三十年は多少藝術主義の意味に寄つて居るらしい。

がいけない。藝術は藝術力での不足を至名でおぎなはうとした。と共に藝術といふ奴はあまりに馬鹿な名である。あまりに至名が大きすぎる。あまりにも罪な男だからして藝術家の人々に若い男や女がむれ集まるのも至極尤もな話である。

殊に詩人とか小說家とかいふものは字さへ書ければ何でも出來るものだ。理窟一つ書けない奴でも新聞の小說を讀むに不都合はない。そして理窟さへろくに書けなくとも若いうちはよくおれでも小說が書けさうだと考へる。かりに十六七になつた娘なりむす子なりがひとりぼつちにして居たら何をするだらうか。勿論色々なことをするにはきまつてゐるがその子等はまづ小說を讀むことを考へ出すだらう。そしてノート類のものをつくつてラブレターのやうな詩か戯曲を書きしるすだらう。大體さうつて居る。人生における一つの習慣として年少の時代には文學に耽溺する。余程頑健な奴か、稀らず學は別として人間並みに大きくなつて行く素質を持つて居る者は一度は文學を通過するはずになつてゐる。

そしてそれらの青少年少女は藝術家の名前を崇拜し、その模倣する度が甚くなるとばかな話だが偶像視し出す。そして何かの機會にその偶像を身近にあふ事が出來るとする。大抵は難しくであらう。『藝者とは決して危ふな、余りにも大きな失望々もたらすから』[illegible]奴に居る。そして殊に青少年少女の一部の藝術家に似た樣なあこがれは最もいけない。まづ第一にすぐれた藝術が人並な顏をした奴に出來るはずがない。勿論法則にだつて例外はあるのだがすぐれた藝術家の容貌は又罪を拔いてゐると斷言しては[illegible]からぬ俗間の言葉でいへば醜いといふことになる。藝術家の本質は奧の探求くいけれる。

重量貨物の迅速運搬に
最も適する新貨物自動車

實業界の趨勢は、日一日と重量貨物の迅速なる運搬を必要と致しますが、この難問題を難なく解決するものは、グラハムブラザース新トラック(二噸積六氣筒車)であります。

新トラックには前進四段の動力傳導裝置や、ロックヒード水壓式四輪ブレーキ等の新式裝置が取附けてあります。從つて本車は如何なる惡路面にも、迅速確實に、且つ最も經濟的に其役目を果し得るのであります

總代理店 安全自動車株式會社
東京赤坂紀の國坂下
電話青山一八六八、三〇二四、三〇三三、三六四六、五三〇一、六四五四、五三七

GRAHAM BROTHERS

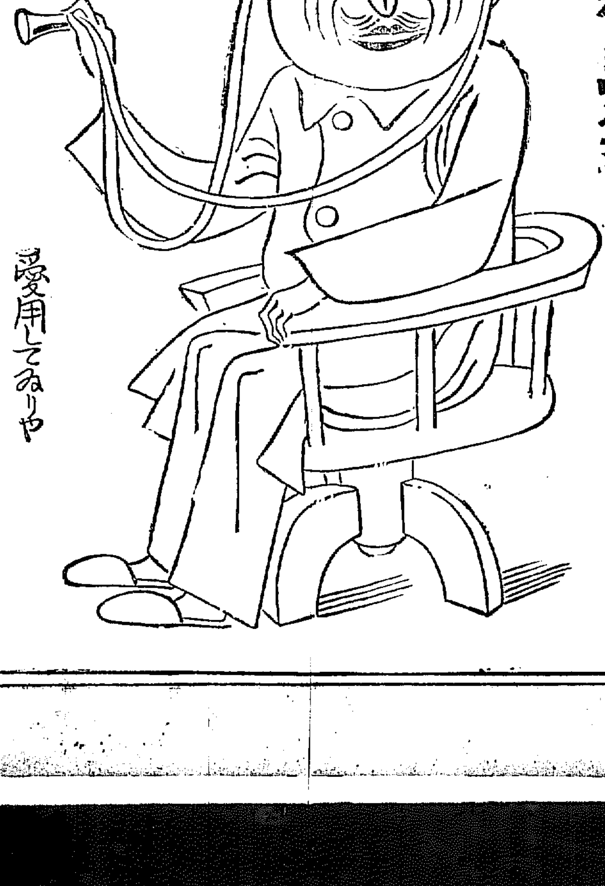

婦人の便秘に ラキサトール

婦人は男子に比して便秘に罹り易いものであります。之には種々な原因がありますが婦人は社交上便意を抑制する場合多く。常に坐居を執り、運動不足を來す等に基因するものであります

總して便秘者は絕えず頭痛、眩暈、嘔心、腹部緊張、鼓腸等を起し陰氣な日を送らねばならないのであります。之等を一掃するには常にラキサトールを用ひて便通を調へるべきであります。

ラキサトールには錠劑と粉末とがあつて全國の藥店に販賣してゐます。

發賣元 大阪市東區道修町 東京日本橋區大傳馬町
株式會社 塩野義商店

平北道評議會【第二日】

平北道評議會第二日目は九日午前十時十分開會出席者廿八名谷議長は議案整理打合せした旨を報告し議案文を朗讀する右終ると
▲杉長栢氏　道評議會は既に回を重ねる事八回に及んだ今日だから議事進行上議案側讀にしては如何
▲谷議長　議事規定に關しては此後考慮する事として今回は前例並に現行規定に從ふと輕く押へて諮問案第一號三年度地方費豫算歳出經常部第一款土木費説明の旨を述べる
▲鄭濟玉氏　歳入から先に審議され度しと議事を押す菊山内務部長は公の經費審議上から且又慣例の點から歳出を先にするの妥當なるを述べ茲に二三押問答となり他議員も默してゐず早くも小競り合ひが初まつたが結局議長採決を行ふ事となり鄭議員の説は僅々三名の小數で一蹴された

提出された土木費

經常部　總額一五六、二二七圓▲道路橋梁費一〇四、四〇八圓▲治水堤防費五一、七六八圓（臨時部）總額一九六、〇〇〇圓▲道路橋梁費一八五、〇〇〇圓▲治水堤防費一一、〇〇〇圓（補助費）三七、八〇〇圓
▲齊藤土木課長　前年より四萬三千餘圓の增加は主として三等道路修繕費增額の爲めで尚ほ技術員增加の爲め幾分の增額を見た
と演題け敢をば詳細に説明する
▲軍司鶴氏　國費職員と地方費職員との待遇上區別ある理由を質し内務部長之れに答へ次で議事進行上飯島榮太郎君が希望を述べ續いて宋鉉源君が道路修繕工夫の少なき理由を李昌鎬君が道路修繕費よりも給與費の多額なるは如何と質問したのに對して齊藤土木課長の答辯に續き
▲谷議長　土木費は經常及臨時部と補助費を合して約三十九萬圓を計上してゐるが内人件費は僅か二萬餘圓に過ぎぬ。されば給與費が多額なる譯もなく又職員各階級の給與は夫々勅令の定むる處に從ふので此の間決して不公平の存する事なしと、とゞめを刺し正午となる、午後一時十五分再會
▲李仁燮氏　經常部の質問を打切つては如何の動議を提出し相良禰君賛成せるも金澤俊君が右動議にはおかまいなく質問する處あつたが二三の問答で更に角打ち切り臨時部と補助費に入る
▲鄭長栢氏　本議員は從來の經驗に徵し質問を短かくして希望意見を長くする方が議事進行上有利と考へると特に朝鮮語で話し新來議員や朝鮮語を解する議員に注文する
▲谷議長　最初番外に説明させるからそれで不足の點を質問され度しと附言し齊藤土木課長に説明を命ずる
▲土木課長　土木費は前年度から見れば八萬圓を增加してゐる、尤も他道より見れば遲れてはゐるが豫算の關係から推して決して手薄ではないと各目の增減比較理由を述べる
▲鄭濟玉氏　新義州の堤防費補助は起債し得る都市なれば廢止して鐵道沿線地方の改修に向けられたし
▲土木課長　新義州に洪水の際水の方が七八尺も高くなる、されば五十萬圓を投じて堤防工事を急いでゐる、それは補助を必要なので十四年以來完成迄毎年一萬圓宛を補助してゐる、かくて一部議員は質問、意見、希望等ゴッチャにして約一時間も獨占し然も顧る問題なので場内はダレ氣味となる、見兼ねた多田榮吉君は議事進行上と叫んで大部分は意見らしいから二讀會に移されては如何と詰め寄つたが時恰も番外の答辯に移らんとした際とて鄭濟玉君は多田君を背負ひ飛ばして更に盛んに辯じ立て大見得を切つた迄がよかつたが何れも蛇足的なので少しの反響がない許りか議長から頂門の一針を加へられ聊か引下る。それより鄭宗政君宋鉉源君金相有君の質問もあり土木課長亦之れに明快なる答辯をなす
▲吉田雅一氏　議事進行上議會側に規定改正を望む
▲谷議長　各議員が本當に其の氣ならば今からでもやる、と議場に圖ると滿場一致賛成、そこで質問、意見、要望の三種の區別を遵守する事となり
▲美和讓氏　が明日から斷行を望む四時十分閉會となる

記者席から

▲谷議長時間勵行とあつて定刻開會を宣したが議員よりも番外が遲れた▲多田君が國勢調査の時に一本槍を呈したのはよかつたが、あべこべに逆襲されたのは將來に似合ず不手際▲質問時間に勝手に各議員に勝手に意見を述べて山の李君質問は勝手にして打切つてはどうかとうまい事を云つた▲須山の鄭君が立派に見解を述べた▲鄭議員が正してゐる此の時間問題一向かまいなしはヒドイ宜川の趙君相變らず達筆で議事の尊稱を維持してゐる處が嬉しい

京畿道
半年の賣上七萬圓
仁川公設市場

仁川の公設市場は昨年七月、從來の私設市場に多少の改善を加へて開設したものであるが、大體において從來の賣り皆に過ぎず設備、衛生その他諸種の點において尚ほ改善の餘地が少くない、これが改善については府でも常に研究を怠らずかつ間斷なき注意と監督の下に他の關係から現在以上にはどうしても手が延ばせぬ狀態である、私設當時と現在を比較すると内部が幾分整頓したこと、物價が平均して低廉となつたこと、衛生上にも相當注意を拂ふてゐること等が認め得られる、一日平均入場人員は第一市場千二三百人、第二市場千四五百人で開設以來の月別賣上高は左の通りである（單位圓）

	第一市場	第二市場
七月	三、五八二	五、五三六
八月	四、四九三	四、五三五
九月	六、一三一	四、〇八六
十月	六、三三七	二、二七九
十一月	一〇、二三七	四、三六八
合計	三八、二〇八	二九、七〇〇

備考＝六ヶ月間における一ヶ月平均賣上高は第一市場一七九圓、第二市場二六三圓、又一戸一日平均賣上高は第一市場七圓第二市場八圓である

山本遞信局長仁川を視察

遞信局長山本庫造氏は十日午前九時十九分上仁川驛着列車で來仁、仁川郵便局、郵便所、府廳等を訪問し月尾島アセチリン工場、八尾島燈臺その他を視察して即日歸任した

水道が臭いとの苦情
府で水質試驗

この數日來仁川府廳へ『水道の水が臭い』との苦情を持ち込むものが多數にあるので府廳水道係は九日京城府技師瀧井諸次郎氏（仁川府顧問）の來仁を乞ひ水質試驗を行ふた、千布技師は語る
數日前降雨のため貯水池が混濁したのでこれを沈澱させるために硫酸礬土と漂白粉を混入したことがある、水に臭氣があつたといふのは多分これらの藥品の化學作用によるものであらう、水質試驗の結果は臭氣の原因となるやうな何物をも檢出しなかつた、要するに立派な水であるから安心して頂きたい

仁川高女入學者

仁川公立高等女學校の入學試驗は七、八、九の三日間施行、十日その成績を發表した、合格者は左の百三名である。（受驗番號順）
加井セツ、稲本千代、松村茂枝、安部フミ、串崎明子、今手エツ子、金鳳生、相良ミツ子、宇里川俊子、長澤花子、鄭炎辰、佐知川幸末、大森園枝、今村夏子、中川露子、串崎富、古川照子、豊頭和枝、長瀬綾子、美濃ちみ、井口[illegible]
天野歌子、森下鏡美、野口絵子、平岡周子、守永喜久子、佳本和美、松永君江、篠崎文子、付岡敏子、郡喜久子、坪井千鶴枝、稲田房、杉アサエ、小田村フサエ、相川大石芳子、山口敏子、田中佐知、村田節子、石井フミエ、山口晴子、武田ハツエ、古田勝代、釘宮清松静子、長谷川芳子、岩子、安田ナツ子、牛島咲、南八代子、加藤貞子、門畑タニ子、荒瀬チエ、馬場信子、田中しのぶ、阪部文子、大井サダ子、井口哲子、加來ヒナコ、赤羽濱江、村田勇代子、松本千代子、堤龍子、宮島鶴、久木田順子、相田テル子、森本加壽子、直野榮代、智惠子、木村静子、三宅キヨ子、野元信江、大村百合、和田英恵、後藤喜美子、曲田元子、中里レイ子、中村菊江、鍋島幹子、田中節子、平山ソノ、一柳文子、松井喜與子、畏元菊、馬場八重子、南方キヨ、中田ヤスエ、寺尾穂子、朴玉熈、西田若子、伊藤八重子、安富子、津田操、奥田セツエ、加藤節子、中田マサミ

表彰狀傳達式
十日擧行さる

仁川在郷軍人分會では陸軍記念日の十日午前七時から仁川神社境内の彰忠碑前において村田甲氏外七名に對する一戸大將の表彰狀傳達式を擧行したが各學校生徒も參列し降る雪の中に嚴肅な盛儀を見せた

仁川倶樂部例會

仁川倶樂部の三月例會は本月廿二日頃左記幹事の斡旋で晩餐會をかねて開く豫定である
新舊幹事過左右衛門（判事）大山潤（朱安專賣局出張所長）伊賀誠一（殖銀支店長）▲退會七田常一氏（前殖銀支店長）（野口駐次）

コソ泥

京城府松坂町錦宗一（二〇）は二月十日仁川府内南本町高橋鐵方の置時計を竊取し同じく府内本町七四〇番地太和町松二樓前の客室入口に脱いであつたキツト靴一足を窃取した事實發覺六日逮捕さる（開城）

平安南道
師團移駐は本當か
期成會で態度を

[illegible]當局において調査を遂げ又は臨時一ヶ旅團移動計畫の決定しをらざるに該運動を起こすは餘りに杜撰なため一應當局について果して朝鮮に師團增設又は騎兵一ヶ旅團の移駐をなすものなるや否やの眞相を確めた上更に協議してその方法等を決することになつた（平壤）

平壤電車
料金値下
近く府協議會で決定

平壤府民多年の希望であつた電車料金の値さげ問題ははからずも昨年の府協議會で論議されるに至り[illegible]改正に傾いたので遂に電車料金調査委員會を設置し、從來一ヶ年にわたり調査委員は電車の收入および乘降客狀況を詳細に調査研究した結果八日の委員會で本線三區を打つて一區となし五錢均一制に改正することに委員會の態度は決定したので直ちに理事者に通告したが來る二十日頃開かれる府協議會で決定することになつた（平壤）

合財袋

◇…平壤船員勞働組合創立總會は八日午後九時から里門里事務所で開催會員三十七名出席規約の制定決議し役員として金正十二時頃散會同會は無産發達後選外十名の執行委員を選定船、遊船、警察取締等の船夫を加入させ認可されたるもので入會金五十錢會費は毎月五十錢尚相互扶助の意味で組合員の兩親の死去した場合は十圓、會員又は組合員の妻が死去した場合は十五圓を贈ることになつてゐる
◇…平安北道の不正米が鎭南浦某精米所で發見量目と檢印の不正を平安北道廳に通報したので道當局は狼狽し穀物檢査某地の檢査員數名を鎭南浦に派し過日前から極秘裡に調査し其對策と防遏策を考究して居る（鎭南浦）
◇…平壤府町菓子商梅屋中本喜太郎方雇人山内俊助（一九）は主家の現金八十餘圓を拐帶五日釜山府幸町山邑酒造會社に何喰ぬ顔して住込中を捕はる
◇…平壤府營公設質舖所で金永俊（二二）外五名が九日午前三時頃賭博開帳中を平壤署員のため一網打盡に逮捕さる
◇…平壤燒酎組合は鹿兒島稅務監督局技師河内源一郎氏を招聘し八日から黒麴から燒酎をとる方法を研究中
◇…鎭南浦生牛檢疫所に入所檢疫中の生牛百五拾三頭は九日第五興盛丸で關西へ向け輸送さる
◇…平壤府外寺洞里李晉酉（二九）は八日午前一時頃自宅で縊死原因は昨年汽車に觸れ左手を失つてから思ふ樣に仕事が出來ず生活難と年老ひた母親を養ふことが出來ぬのを悲觀した爲
◇…中和郡天谷面祠洞里農業吳鉉文（二一）を殴ひ現金三十二圓五十錢を騙奪逃走した強盜犯人黄海道瑞興郡細坪面魚鳴里高士九（二六）は七日自宅潜伏中を瑞興署のため逮捕された

忠清南道
鳥致院學組選擧
今の處閑散

鳥致院學校組合會議員選擧は來る廿一日組合事務所で擧行されるが今の處立候補の名乘を上げた者もある表面至極閑散であるが時日の切迫と共に相當混戰を豫想されてゐる（鳥致院）

論山校參觀デー
父兄會開催

論山小學校は毎月十日を參觀デーとし學校對父兄との聯絡を計りつゝあるが八日は參觀デーを兼ねて父兄會を開催し第一時間授業の參觀後十時から父兄會にうつり中等學校入學者に對する父兄側の注意外職々教育上の打合せ後父兄會部の本年度收支決算報告あり本年度中に購入すべき運動器具敷四點約三百圓の豫算に對し父兄側は滿場一致可決した、折柄李王殿下歸鮮の報に接したので東方に向ひ遙拜し十二時散會した（論山）

根津氏新線實地踏査

朝鮮鐵道會社社長根津嘉一郎氏は大田南鮮方面の私鐵經營地實地踏査のため九日特急で釜山から來田驛頭には中忠南知事、張京城府評議員、松井全北土木課長、鐵山有志をはじめ大田有志多數の出迎へを受けて下車し直ちに驛前中里町旅館における大田繁榮會主催の歡迎宴に臨んだデザートコースに入るや村島繁榮會長の歡迎の辭、根津社長の謝辭あり出席者八十名極めて盛宴であつた一行は慶城一泊十日全州一泊十一日南原、順天、麗水各一泊、十三日順天、十四日長興、十五六日光州、十七日木浦、十八日夜京城着の豫定である（大田）

鳥致院の實科女學校
壹萬圓で新築

鳥致院實科女學校の校舍は昨年來新築に確定してゐたが基本金の都合で延期中の處今回いよ〳〵現小學校舍の裏手に工費約一萬圓を投じて新築する事に確定し四月頃より基礎工事に取かゝる豫定である（鳥致院）

總會延期

論山在郷軍人分會は十一日陸軍記念日の總會開催の筈であつたが久留聯隊より聯絡延期となる（論山）

寄附金募集協議

大田面と大田繁榮會は大田醫院の寄附金募集方法を協議すべく[illegible]

黄海道
灌漑水は見込無し
水路を斷れた西鍾面

鳳山郡西鍾面は載寧江河川改修で水路をたゝれ其の灌漑水が本年從來通り確保されぬ狀態にあるので數百町歩の田地は仝面民等は現在當局の觀助に涙しをるがいつ實現するかはからないので、いよ〳〵窮余の策として近く山梨總督の本道巡視があるとの噂を聞き込みその際をとらへて陳情せんと氣勢を示してゐるが急きよ上延しない樣山本土木出張所長を海州にまねき目下その善後策研究中であるが今河川工事の設計からいへば新河川の流水も十數日の内に追つて居る現況から觀測するときはもはや新河川の關係上於之配水の供給は到底不可能であるからその他の方法として遠く上流方面よりする安寧水利組合の水路線を一日も早く現在着手して居る載寧河川埋立て工事に延長しそこに大ポンプを据へつけて河上流水をなす外あるまいとされてゐる無論それは只僅に飲料水の枯渇を防ぐ程度の應急措置に過ぎないもので若し灌漑水の供給は是非とも載寧河川の埋立工事が落成した後でなければ全然不可能である、すると最早一ヶ月以内に追つて居る苗代のまきつけが果して出來るか否かゞ問題で若しそれが出來ないとするとこの地域五百町歩の耕地は自然荒廢を免れない狀態である聞く所によると安寧水利組合の水路豫定地の舗きまだ起工承認さへ下まつて居ない模樣であるから、いよ〳〵その灌漑水路の完備するまでにはなほ多數の日時を要するであらうからこの分で行くと苗代のまきつけも不可能だと見るものが多い（沙里院）

國を亡す松毛虫と根炭
黄海道評議員　中村伊之輔

◇黄海道は朝鮮全道最大の耕地面積を有しながらその産業の最も不振である所は誠に遺憾に思ふ所であります、當局の努力により現に千六百八十萬圓を投じて二萬三千町歩の灌漑事業を施し數年の後には十一萬町歩の土地改良事業が完成する計畫を建てられ又一方には百萬圓の國費を以て鐵道の敷設工事を施設され更に三郡の河川改修と荒ひ地の開墾[illegible]はこゝに當局の深甚なる考慮を願はしたいと思ひますのは洪水の原因は山林の荒廢にあり治水の根本は治山にあるといふ事であります
◇松毛蟲驅除についても何百町歩といふ莫大な面積に對し四三千九百圓の費用を以てしては如何とする事も出來ないのは寒心に堪へざる次第であります[illegible]座るますから本道の松蟲驅除を以て全滅せんとするには地方費の豫算全部を投じても足らないと思ひます
◇近頃の燃料の中には科學の力を以つて自然を征服しようと心得て居る人もある樣でありますが、私は人間は自然に支配を受けるものであると思ひます、この松毛蟲の繁殖を防ぐには[illegible]ではありませんから、これは自然の力に待たねばならぬと思ひます
◇又本道は有名なる木炭の産地でありますが年々何十萬俵といふ根炭を移出して居るのであります見る〳〵大木の根を切り盡して山にあるものは何でもかでも掘り盡くして、赤裸にして雨期には河川に忽ちに流出するのでありますから一滴の水もなくなるのであります
◇この木炭を以て[illegible]内地の時代に帰りまして[illegible]が出來てをりましたが、[illegible]の大旱魃に際して此際一考手段を求める[illegible]
◇本道には家庭用の燃料として適當な燃料の原料がない、近く平壤には無煙炭があり燃料として[illegible]的な燃料が無煙炭に地下に埋藏されて居る、殊に鳳山炭を以てコーライトでも製造するなれば立派に木炭の代用が出來る
◇本道が亡びるといふのは決して誇張でなく、この根炭の移出を忘れて治山治水をはかるといふ事は恰も木によじ登つて魚を求める様なものであります
が、地方の當局はその禍根をはき違へ今日では寧ろ奬勵して居る樣な狀態であります、現在のまゝに放任して置くならば近き將來に取り返しのつかぬ事になると思ひます。

湖南雜俎

◇總工費約拾萬圓で新築された鐵筋コンクリート三階建の全鮮第一の群山小學校新築校舍には四月から移ることゝなつた、此の新校舍移轉と共に舊校舍の一部たる明治町通り建物に第二普通學校に充てる筈で市街の中央たる舊校舍取り除けの跡は奥行き十間總坪數四百四十坪三合五勻を店舗地として賣却することゝなり之れを十三區に區分して競賣に附することゝなつて居るが同時に現本館校舍下は七條通りとなるので石垣を積み、運動場全部は府廳舍の新築地と決定したので群山目貫の市街地は面目を一新することゝなる
◇瀬戸全北學務課長は增見農務課技手、全州、非邑兩農學校長同伴七日來裡東拓支店を訪問した仄聞するに從來農學校出身者は卒業後殆ど傭役生活に慣れ安月給とりとなるか又は父兄の下で徒食するの弊が多いので元來の目的に反するとて今年度始めて當局學務課で之等格好の就職口な[illegible]

全羅北道
珍らしい選擧氣分
未曾有の激戰裡里學議

泣くも笑ふも投票日をあます幾日裡里選擧戰は裡里から松村松一氏の出馬によつて定員三名の新九、舊四といふ未曾有の激戰となり各自必勝運動の暗中飛躍に盛んに流言ひ語行はれ當落の豫想更につかずポスターと宣傳ビラ全市をいろどり中には人夫に立候補者の氏名をしるした角行燈を背負はせ鐘をならして練あるく等の奇拔なる宣傳者もあれば自己の當選をポスター1に添附するありなど迫る選擧氣分のいき詰る樣な緊張した空氣に市中はわき返る樣な騷ぎを呈してゐるが中には他人の地盤に夜中就眠者を叩き起して一票をと攻め立つるもあり有權者に心變がる向あれば選擧運動者は我々を振り返り先に早くも當日の出張所地區を選定し據抗を打つたりして來る候補者もあり飲みあるくいはゆる選擧ゴロの横行に泣き勝つたとかいふ連中もあり選擧最終の暴をとずるまで迷惑を蒙らぬ有權者はで恐らく全北選擧界はじまつての騷ぎでこれが豫想投票を蒐集する暴まぐれ者も飛び出して居ると聞るとこの噂で持ち切つて居る（裡里）

◇全北道では來年度原種田を南原高敞、扶安の三郡に設置する計畫をたて目下栽培地の詮衡中
◇全北道では臨地面の單位面積よりの多收穫を促す爲め集約栽培を行はせこれを中心に指導奬勵を加へてゐるが今春の設置箇所は七十五ケ所で千三百圓を地方費から補助し各收穫奬勵の意味から成績等級に依つて賞品を授與する筈
◇全北と忠南の連絡交通機關として久しく就航した群山府の盛新丸は新造船の竣工を待たずして近く民間に賣却拂下げられる
◇道の二十年計畫に依る造林事業初年度本春の植樹面積は豫定二千三町一反五畝歩植培本數六百四十九萬一千四百五十本
◇益山郡春浦面大場村徐相必（三六）は同里金炳輪の養女成甚（一七）を昨年陰の十二月二十日頃連れ出し全州で朴桂千外四名と共謀の上大正町金判伎に金二十圓で賣飛ばし之を分配着服した事此程發覺し誘拐罪被疑者として裡里署で取調中

◇實業教育を普通學校兒童に普及徹底せしむる爲め本年度に於て左の通り設備補助を行はれることになつたが今回は設備費に充當する樣指定されてゐる
▲沃溝郡臨陂校第百七十圓▲不二學校組合二百圓▲南原郡校費百四十圓▲淳昌同百圓▲金堤同二百二十圓▲高敞同百七十圓▲扶安同二百圓▲益山里學校組合百圓
◇群山商業會議所では來る十二日頃評議會を開き昭和三年度豫算を討議する
◇農家の副業として豚の生産增殖を助長する爲め道では前年の實績に徵し成績不良な部落を選拔し知事から左記に表彰するとなつた
▲全州郡伊西面中里▲錦山郡濟原面大山里▲井邑郡所聲面化龍里▲井邑郡甑北面六里▲高敞郡古水面芙谷里▲金堤郡孔德面馬峴里▲沃溝郡興山面屯德里▲益山郡黄登面九子里

新義州から

◇殖銀新義州支店長伊賀誠一氏はスポーツ奬勵家として聞えた人だが今回支店長に榮轉の内命を受けたのでスポーツ界に惜まれてゐる後任は殖銀支店長の中富計太氏が内定
◇平北奥地では解氷期に入り降雨あり雪とけも加はり氷上の流水盛ん、江界地方の禿魯江は氷上浮流雨水二尺五六寸に及び路上に氾濫し六、七兩日自動車交通一時不通となつた
◇義州農民會は此の程公會堂に總會を開き出席者百六十餘名が滿場一致で早婚、人身賣買の廢止小作問題解決、農民負擔輕減、人蔘擴張等決議した
◇鴨綠江支流楚山の忠藤江は七日から流氷開始し又滿浦鎭附近の鴨綠江は四日流氷し七日はジヤンクの往來を見た
▲平北畜産同業組合聯合會は新年度の事業として適當なる牧野を購入し將來牧場とすべく二三の候補地を物色する事となつた、本年中に組合員の畜牛牧養を開始するの意氣込である
▲平北道内の豆粕共同購入は一昨年十萬五千餘枚が昨年一躍三十萬枚本年は三十六萬枚の豫定、消費務課が引續き使用奬勵中
◇新義州府外中の島獅蛋（七三）と妻崔氏（七四）は生活難から娘の嫁入先申學健方に寄食してゐたが虐待されるので悲觀し此の程阿片心中を企てたが妻は死亡し夫は助り然も自殺幇助罪で檢事局に送られた
◇此の冬は例年にない温さもあり又酸寒もあり双方に近來の記錄を作つたが平均すると寒かつた譯で鴨綠江は例年になく二月一杯スケートが出來又解氷も廿日過ぎと云はれてゐる例年の解氷は三月十五六日から八九日迄である

義州師範學校新入生

金性根、金善鼎、文斗明、金寬浩、朴賢明、河政俊、許鎔、金善榕、桂忠梅、李圭爵、金孝洌、金國三、申學均、吉賢炯、金用璜、徐鳳夏、車大河、尹炳杰、裵泳波、金公棚、權爾麒、金鳳和、金炳德、趙顯淑、李昭炫、鄭齊乾、黄順洽、金利仙、金永根、金昭鎬（受驗番號順）

天皇陛下皇后陛下に於かせられては本道警備の任に當る者の勞苦を思召され特に矢野侍從武官を御差遣に相成り畏官令官並に御下賜品を賜はりまして私は本道照川に於て傳達を拜受致しました此の優渥なる思召しに對して私は部下職員と共に只々恐懼感激に堪えません、一層警職努力し聖旨令旨の萬一に副ひ奉らん事を期する覺悟であります、どうぞ此の事を新紙を通じて道民一般にお知らせを願ひたいと思ひます（新義州）

平安北道
御慰問使
中佐新義州御着

畏き邊りの思召しにより國境警備の勞苦と警察狀況御視察の爲め差遣された侍從武官矢野中佐より聖旨令旨の傳達を拜受すべく平北道知事は江界に出張した矢野侍從武官は七日渭原に一泊し江界より滿浦鎭を經て楚山に出で義州に入る豫定であると

慶尚北道
比安水組認可

義城郡比安水利組合は九日付設立認可があつたが同工事は比安面川の二面にわたり二ケ年繼續の事業として本年度から着手する筈であるがこれが完成による蒙利面積は三百八十町歩、これに要する總額三十一萬圓の内總督府補助五萬五千圓、地方費補助三萬八千圓總計二十二萬八千圓である。また組合費は本年度起債すべく組合負擔は約六圓六十錢である（大邱）

南原普校增築入札

南原公立普通學校約九十坪の增築入札は八日午後二時南原郡廳で施行開札の結果南原面雙橋里田中克爾氏に七千八十七圓で落札した（南原）

泥棒はモヒ患者

昨年十月頃から南原邑内各所に竊盜頻出しこれが檢擧に苦心中の處去三日午後一時三十分頃南原面錦里李鐵基店先で桃色毛布半四を萬引せられたのに氣づき屆出により八發捕手は八方捜査の末被疑者として南原面錦里郡科一犯モヒ患者無職朴順東（三五）を引致し取調べの結果昨年十月二十九日南原面錦里鐵持林治留守宅にしのび入り現金四百三十五圓を窃取せしを手はじめとし下井里滿水メリヤス店双橋里滿水雜貨店その他で萬引しモルヒネ注射を行つた事を自白したので一件書類と共に七日檢事局に送られた（南原）

昭和二年
生絲製造高七萬四千貫

昨二年中道内で製造した生絲は器械絲六萬三千五百二十二貫、座繰絲八千八百二十七貫および座繰絲一千九百八十貫、總計七萬四千三百二十九貫で昨年よりも八千三百二十一貫即ち一割三分の增加である。總戸數は昨年六萬二千四百八戸で[illegible]であ[illegible]一萬二千四百二十三人で八十二錢、その他二萬六千六百八十錢計二萬八千二百六十二錢でこれに從事せし人員は男二百二十二人、女二萬八千三百六十人計二萬八千五百八十二人である。器械絲は大邱府内のみでこれに足踏製絲を加ふるときは府内の生産高は實に六萬五千九十九圓に上り全鮮の八割八分を占めてゐる生産價額は器械絲五百三十九萬九千三百七十圓、その他五十一萬四千九百四十二圓合計五百九十一萬四千三百十二圓である（大邱）

内地人の店
專門の賊捕はる

大邱七星町金殷玉（二一）は昨年十二月大邱刑務所を出で以來内地人店を專門に賊を働き八日大邱署に捕はる（大邱）

巡査の詐僞
檢事局へ召喚さる

昨年十月大邱から郡部へ轉任となつた警察官某は七日大邱檢事局へ召喚され目下取調べを受けつゝあるが事件の眞相は世間で噂される士木間題とは全然別個の問題で實は大邱府内の某米穀商がその警官の駐在する土地の者を告訴した事があるのに對しその取調の要あつて大邱府に出て來たのを奇貨として某はその米穀商方にいたり君の告訴した男は僕が捕へて昨日大邱に護送して來たと同商店主を偽り現金三十圓を詐取した事件が發覺したものであるといはれてゐる

鰊の大漁

慶北東海岸では五六の兩日にわたつてニシンの大漁あり水あげ總額六百同一同の價四十圓から四十三圓の取引であつた（大邱）

少女を誘拐

開城郡中西面朝陽里大國洞に住む玉珠の姉玉泳（一七）という少女を開城郡中西面德岩里存以來の婆家開城郡中西面錦鑛仁（三二）から誘拐されたと玉泳の村民弘均（三二）から訴へ出た、村民の話しによると大正十一年陰十二月に當時九歳の玉泳を自分の嫁にするつもりで貰ひ受け養育して來たのに今年の一月五日自分の不在に乘じて前記鑛仁が誘拐し中西面麗陵里牛正門の金明植（二七）に六十圓で賣却し内金十圓をとつたがその後上道面大陵里の某に百圓でうらんとして居ることを聞き込んだから告訴したといふてをつた（開城）

地方集會

▲慶南釜山支局招宴　毎日申報釜山支局では五日から會議開催中の慶南各郡府庶務、内務主任會列席者全部を東萊温泉蓬萊館に招待、晩餐會を開催したが、道廳よりも李參與官、山下地方課長佐藤部長及び長野多數川所庶務大を極め午後九時散會した（釜山）
▲熊本氏張宴　來群中の熊本利平氏は八日午後六時半在群新聞記者通信員を富士亭に招き觀觀の宴を張つた（群山）
▲奥田氏張宴　平壤大同門通り奥田英一郎氏は今回大邱に轉勤の小西本社平壤支局長及び平壤在勤になつた生駒本社員の爲九日料亭で晩餐會を催した（平壤）

地方人事

▲加藤新義州商議會頭　出城中の處八日歸任
▲伊東安東中學校長　出張中の處十日歸任
▲平岡全東青年團理事　十四日大邱へ打合せの爲
▲山本龍山安東領事館主事　七日[illegible]

「だまされるな」
新發見の種々の手段
素人で出來る　淋病の檢査法

淋病には新發見の注射藥だとか廣告してあるがそんな療法はまだ醫學界では認められて居ないのだから注意せねばならぬ、まづその藥効を知るのは小便の檢査である、朝起きたての小便をコツプに取つて見ると、小水の中に白い糸屑のものや細いゴミの樣なもの（淋菌）が浮いたり沈んだりして居る。藥を服んでも注射してもそれが取れない樣では藥効はないのである。商會の藥を服用すれば其日からそれが「淋菌」日に見へて減じるこれが何より藥劑の有効を立證するのである

りん病

淋病が男子より女子に傳染する時は子宮病となり、コシケは下り、足腰はつり、ヒステリーとなり、その他諸症を起し、遂には不姙症となり、又男子も淋毒の爲め○○不能となり、一生不具者となつて苦まねばならぬ、故に淋病者はいろ〳〵と迷ふ事なく一時も早く商會の專賣所に御相談あれ
商會が花柳病專門藥舗として發展し、帝國の都市は申すに及ばず海外まで專賣所を設置し東洋一のチエンストアーとなり、東洋一の製藥所を見るに至つたのは天下周知の事實である
最新式の電氣工場で製劑した良劑である
商會の製劑は日本で初めて出來た新發展したのは畢竟藥の有効なることを立證するものである
請合藥　八日分　八圓　四日分　四圓

ばい毒

梅毒、ヨコネは切らずに、カンソ其他梅毒に原因する諸症にて實揚試驗せられつゝあり、我内務省衞生試驗所の試驗せる優良藥を保證す
帝國醫科大學病院
歐米醫科大學病院
商會の淋病主藥は治淋内服藥として、梅毒主藥は驅梅内服藥として、醫學上最有効と確定し
若し前述の醫害に迷へる事を發見せる時は分析料百圓進呈
請合藥　八日分　四圓　四日分　三圓

●淋病梅毒であらゆる治療をなすも効なき患者は一度有田ドラッグ專賣所にて相談あれ、打捨て置けば病毒は子孫に潰傳し一家を破滅するに至るのである

ニセ藥に御注意　りあ者る賣を
この文字無きものはニセ物なり
本舗　大阪内本町二
發賣元　大阪心齋橋南詰　東京日本橋通四
「有田ドラッグ」
「有田音松鑑製」
有田ドラッグ　專賣所所在地

朝鮮　京城南大門三・京城本町・釜山辨天町二・仁川宮町二・大田春日町一・群山榮町・全州高砂町・木浦榮町・麗水港町・大邱本町・浦項本町・馬山京町三・晋州本町・光州東町・順天南門前・平壤府前・新義州常盤町・元山本町二・咸興本町・羅南生駒町
滿洲　大連浪速町・奉天浪速町・旅順赤城町・撫順東洋町・鞍山梅町・遼陽市街・營口新島町・開原平市街・安東敷島町・四平街・長春東三條通・鐵嶺[illegible]
福岡　博多呉服町・福岡天神町・門司大里町一・小倉大阪町・八幡春の町・枝光新町・戸畑堀町一・折尾日吉町・若松中川通・直方殿町・田川大正町・飯塚驛前・伊田榮町・添田大正町・金田新町・二日市八幡町・志免・甘木・久留米・羽犬塚・吉井・福島・柳河城内・大牟田有明町
佐賀　佐賀驛通・唐津材木町・相知・伊萬里・武雄・鹿島
長崎　長崎浜町・佐世保本島町・島原・早岐・大村・島原大手・平戸・五島福江・對馬嚴原
宮崎　宮崎橋通四・都城・小林・妻・高鍋・延岡・細島
大分　大分・別府流川通・中津・日田・佐伯・三重・竹田
熊本　熊本練兵町・人吉・天草本渡・北小國
鹿兒島　鹿兒島・加治木・伊作・加世田・枕崎・指宿・川内・大口・鹿屋・志布志・名瀨
臺灣　臺北本町・臺中・基隆・新竹・臺南・高雄・嘉義・屏東

江原道

道議の重要意見書（七）

郡農會に農業倉庫を建設せしめ相當の補助を仰ぎたき件

目下農民の生活狀態に鑑みるに農作物の收穫を了へ直に納税或は負債金償却のためこれが收穫物を廉賣し又は擔保として金融業者より前借し甚だしきは農繁期に入りては食糧は勿論種子をも失ふに至り遂に生活を維持し難きゆゑを以て妻子を携へ或は僻島その他の方面へ流離するもの少からずこれが對策として郡農會をして農業倉庫を設置せしめ現品委託保管をなさしめ保管物に對する貸付を施行し金融組合その他金融機關を利用し金融の途を講ぜしむると共に廉賣を防止し常に有利の取引を維持せしむるは刻下の急務と認む然れ共郡農會の財政にては甚だ至難の業たるを以て相當補助の下にこれが實現を速かならしむることを希望す。

面協議會員資格要件中納税要件を撤廢せられ度件

現下地方行政機關の基礎たる面協議會員資格要件中には面賦課金年額五圓以上を納入することゝなりこれがため少數有資格者より選任の結果現在面協議員中には面職員なき者ありこれに反し有識者にして納税資格關係より選任の途なきは頗る遺憾とする所なり相當の經驗を有しかつ人格者を選任するとせば納税要件を撤廢して行政機關の基礎たる面協議會員の適任をうるにありと信ずるを以てこれが實現をはからむことを希望す

面に助役制度を設けられ度件

面行政の進展に伴ひ面長の事務は内外多端にして殆ど寧日なき實情なり殊に面長事故あるときは忽ち支障を生じ面治上遺憾少からざるものありゆゑに常時面長の事務を補佐すると共に面長故障あるときはその職務を代理すべき助役を設けらるゝは面治上最も必要と認むその職名は現在指定面における助役職名を用ひるも差支なし

道評議會員をして内地府縣會を視察せしめられ度件

朝鮮地方制度は内地におけるそれに比し自治的訓練時代にして自治行政の發達せる府縣狀況を實地に視察しその運用よろしきをうるにおいては地方制度の促進上效果ありと信ずゆゑに道評議會員をして内地府縣會を視察せしめられむことを切望す

チフス豫防注射 鐵原

鐵原警察署では京城方面の腸チフス猖獗に鑑み左の日割で管内一齊に豫防注射を施行する（鐵原）

▲三月十五、六、七日鐵原面▲二十二日鐵長面▲十五日實目面▲十一日乃文面▲十三日馬場面▲二十四日新西面▲二十四日北面▲二十六日松鶴面

特な家主

春川郡春川面大板里一五四林飛鶴氏は貧なるがゆゑに家賃の支拂へぬ一朝鮮人勞働者を救ふた、と云ふのは春川面大板里崔鎮玉といふ勞働者が約九ケ月前肥林氏の貸家に入り今日に至るも一文の家賃をも拂はずに病氣にかゝつた、元來家が貧乏で治療等は考へもおよばないのを林氏は醫師を迎へ極力治療に努めたが遂に崔鎮玉は六日午前九時頃死亡した、これを憫んだ林氏は白米三斗と埋葬費として金三圓まで添へてその家族に與へたこの美擧を聞いた隣人達は非常に氏をたゝへてゐる（春川）

慶尚南道

釜山商議 總選擧 定員廿五名に二名超過

釜山商業會議所の評議員選擧は四月一日の投票期日が迫つて來た昨今漸く表面に出なかつた選擧運動も漸次活潑となつてその第一戰は八日夜釜山公會堂で會合した商工業者から擧げられた釜山實業團體中でも有力な實業家を網羅せる團體だけに多數の議員を選出して居たが同夜の會合議決に於て東萊郡面二、東原洛次郎、田口雄治、大黑西松、内藤八藏、茂野幸太郎各氏の議員のほか更に新候補者として山村正夫、立石良雄の兩氏を附加して八候補を推薦して卸し商同盟會の傘下に當然集まるべき府内各小賣商店その他の團體をたどつて飽まで邁進する方針に決定したがこのほか深山、大島、田中三氏の出馬説も漸く確定化し來たり更に岩橋、石川、池田諸氏の出馬說も現在内地人は定員廿五名中鮮人側は香椎源太郎、山田七郎、石谷若松、三氏は立候補辭退に確定しなる模樣であるから定員廿五名に二名の超過となりこれに今後の形勢によつて第二の經過につれて銘銘をあらわすべく結局商議選擧戰の大勢を決するは廿日以後と觀測される（釜山）

卸商同盟會懇談會

前項の如く釜山卸し商同盟會は八日夜懇談會を開いて商議評議員候補の打合せを行つたが同時に同會々長嶋峰茂大郎氏の辭任に伴ふ後任に富田儀三郎二氏を副長に東萊茂大郎氏就任の報告について同會として尼崎汽船會社との運賃協定の契約が四月期限を以て滿期となるので更新に決定し盛會裡に九時半散會した（釜山）

盟休中の義信女學校 轉校者續出

東萊邑義信女學校の五六年生徒六十名は昨年以來盟休を繼續しおりまだ解決に至らず該校中であつたが學校當局及び有力者側で學校の解決をとぐると…學校騷擾の綱を得らるべき…生徒の盟休の理由としてあつたが女教員に…職員の授業振、態度等について學校側に要求を容れぬため生徒側には復校を斷念して轉校者續出の形勢である（釜山）

馬山商業卒業式 馬山

公立馬山商業學校第四回卒業式は八日午前十時から擧行したるが式の順序は國歌合唱、勅語奉讀あつて卒業證書および優等生に賞狀賞品の授與、校長の訓辭、知事代理寺島馬山府尹の告辭、來賓八木原馬山商議會頭その他の祝辭等あり卒業生總代の答辭ありて式を閉ぢた優等生は姜在浩、張瀨敏、長野芳雄の三名である（馬山）

南鮮片々

◇南鮮沿岸では從來多くの鯖の水揚げをみなかつたが昨今釜山沖合から方魚津及び對馬沿岸で多量の漁獲多くこれは何れも底流網で水揚げされ居り内五十統は發動機船で殊に慶北からの出漁は珍しい現象であるが氣溫の春暖に向ふとともに底に回遊する鯖群も漸次上向きとなつて來る關係上昨今の漁況から推測して本年は例年以上の豐漁であらうと當業者は大喜びである

◇南鮮方面は八日朝から氣溫俄に下降して寒冷な雨模樣となり郊外の山には降雪さへあつた此の爲め九日午前四時頃降雪のため大邱慶州間の電信電話不通となつたので京城の電信社絕するに至り電信丈けは慶州線を迂回して聯絡をとつたが電信電話とも同日五時半いづれも復舊した

◇總督府社會課兼務官は慶南道部落振興會聯合會列席の爲め釜山中であつたが九日朝から府内の各社會事業施設を視察の上府内の救貧施設の狀況を實視し十日は三浪津青年會及び馬山眉山普會を實視の上同夜の列車で歸城

全羅南道

木浦から

◇御大典記念として木浦府尹は小學校講堂を再建する事となつたその建設費は大部分府民の寄附金に據る事として之が助成會では寄附金の募集に取り掛かつた所案ずるより生み易しといふ諺の如く豫想外の金額に達しつゝあるので最初の建築より擴張する事となつた

◇之等は他府で見られぬ木浦の美點であるそれに次で最近木浦の火災の頻發に現在の自動車ポンプ一臺にガソリンポンプ一臺では甚だ心細いと異口同音に唱へられて之れも亦府民の寄附金が立ち所に豫算額から遙り近く自動車喞筒を更に購入する事となつた此の次に起るのは衛生問題で公立の病院の完備かそれとも慈惠病院移管か更に府民は現在の狀態は物足らぬ感があるが左りとて火葬場の樣な周焦の急として一般が認めて居らぬので問題としての聲は甚だ低いが何れは力強い聲となつて現はれる日も遠くはあるまい（六日木浦）

咸鏡南道

叺織競技會 廿八日から

咸興警察部では叺織獎勵指導の爲三月廿八、廿九の兩日叺織競技會を開催するはずであるがその會場は

▲咸興會場は三月廿八日で咸興女子普通學校には咸興、定平、新興、洪原、永興の各郡から五十組百人▲北青會場は三月廿八日で北青、利原、端川の三郡から廿五組五十人▲安邊會場も同日で高原、文川、德源、安邊の四郡から廿五組五十人の選手を出場せしめ繩なひから叺を織政良以に仕上ぐるまでの作業につき一等から四等まで授賞するはずである（咸興）

德源公普の出火原因 ストーブ說が有力

德源公立普通學校の出火原因については其の筋で極力取調中であるが未だ十分判明せぬ當局の推測では放火でもなく六年生の教室のストーブが滅茶々々に碎けてゐるのに事務室のストーブは原型を止めてゐる處から見ると或は六年生教室のストーブから發火したものであらうとの說が有力である なほ學校では學年末に際して永く休校も出來ぬので普校舍二教室、元事務室、職員室、孔子廟、寄宿舍四室等を假校舍に充て近く授業を開始すると（元山）

咸南雜俎

◇咸南警察部では武道獎勵の徹底を圖る爲來る十一日から▲劍道部は中村五段、牟禮三段、中島松浦二段、照山、岡村、吉田各初段を一班として安邊警察から北行し▲柔道部は佐々木小島兩四段、新田二段、金寬國、金致永、桑原の各一級を一組として端川署から南行せしめ兩部共二十二日までに平地署各署の巡回指導を終る筈

◇元山移出牛檢疫所二月中の成績は入所一九五頭、前月よりの七六頭計二七一頭に對し檢疫解放一七〇頭であるが之等解放牛は東京府六五頭、福井縣四三頭、新潟縣三〇頭、山口縣二一頭、大分縣一一頭と仕向けられて居る

◇咸南警察部では近く警備用としてヘドソン自動車、價格八千三百圓の新車を購入する事になつたので警察部用の自動車は三臺になる譯である

◇…病院で往診用自動車購入希望があるので内一輛は病院用にならしい

◇元山赤山海岸橋工事は目下進捗工事の杭打ち中であるが橋は巾四間長サ三十三間のコンクリート橋である

◇咸興公立農業學校九日午後一時から第十五回（昇格後第二回）卒業式を擧行した卒業生四十名、受賞者は優等賞が李聖泰、金禎伍君賞學精勤賞韓朝順君であつた

◇咸山武德殿主劍道五段中村勝吉氏は九日來咸、十日は咸南武德殿で指南し十一日から咸南國境各地を巡回指導の傍ら建築資金募集行脚を咸北まで續ける筈

滿洲

大連から

◇滿洲大豆を伊太利に試驗する事となり伊太利政府は今回本國及び領屬地内に滿洲大豆の栽培をすることにして奉天駐在伊太利領事館に滿洲大豆の種子五噸購入方を命じて來たので同領事は滿鐵公主嶺農事試驗場に依頼して近く本國へ發送することになつた

◇北方滿洲に於ける四洮、洮昂、奉海線及近く竣工する打通線路の四路を一丸とする四線合併問題は從來滿鐵會社の本線に對抗し葫蘆島の築港實現に伴つて京奉線と連絡し北滿の貨物を奪取する策として支那側に主張されつゝあつたが張作霖の北京乘込みから又々再燃するに至つたので由來鐵道熱に浮かされてゐる支那側は早晩之れが實現を策すべく一般から豫想されて居るもし該合併が滿鐵に何等協商なく實現さるゝとせば滿鐵に於ては全く重大問題であると同時に其影響は頗る大なるものがあるので滿鐵では葫蘆島築港計畫に關し専門家を特派し窃かに精探の歩を進めてゐる

◇大連市米穀同業組合の發表した五日の白米小賣標準相場は

朝鮮米特一叺（三斗入） 一一圓九〇錢
同 一、 一〇圓四〇錢
滿洲米特 八圓八〇錢
同 一、 八圓四〇錢

◇滿鐵々道部の收入は昨秋季節から特產出廻り遲滯の爲二月に入りて多少好轉し同二月中旬から急激の增收を續け一時不成績であつた鐵道收入も特產の出廻り增加と共に增收の傾向となり先月より連日新記錄を持續しつゝあり二月二日現在の鐵道收入は一億百萬圓に上り昨年同期に比し四百萬圓餘の增加あるが滿鐵々道當局の豫測によれば年度末に達する迄日數廿九日一日平均四十萬圓の收入ありとして一千二百萬圓の收入は確かなものとして合計一億一千三百萬圓に上り前年度の一億八百萬圓に比し四百萬圓の增收をなす見込であるが本年の收入豫算に對し三四百萬圓程度の減收は免る能はざる事と思ふ、原因は特產出廻り期の遲延が主たる原因である

人氣沸騰！大評判の クラク 四月號 特輯號

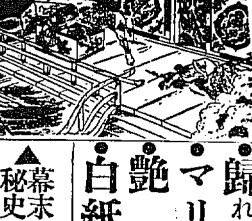

新たに故人の篋底より發見された堂々四百枚の雄篇

戀愛小說 悲戀の王妃 黒岩涙香

涙香氏唯一の遺稿！破天荒の大傑作戀愛小說！（クラク四月號掲載）若き騎士と美姫美妃の火の如き戀情嫉妬の三角關係を織り込んだ大傳奇探偵小說。巖窟王、噫無情、幽靈塔以上の大名作、雜誌界空前の大讀物。

戀愛小說 面影……加藤武雄
亡き愛人の幻影――餘りにもそれに似た明眸の麗人に飛迴して新進作家宮川の胸は怪しくときめいた。

惣太の受難（探偵小說）甲賀三郎
白仙境（探偵小說）牧逸馬
祇園の春（花街巷談）渡邊均
美人（戀愛物語）藤森淳三
歸れる彥九郎（南蠻奇話）清見陸郎
マリヤお小夜（悲戀小說）永見德太郎
艶書（諷刺小說）酒井眞人
白紙の遺書（探偵小說）川崎備寛

時事漫談 クラク放言……下村海南
短歌 京の春寒……吉井勇
劇壇時評 劇壇近事……三宅周太郎
映畫漫談 映畫變奏曲……人見直善
現代警句 警句と小話……森田みね子
思ひ出話 戊申四月……子母澤寬
海外實話 前世紀の巨象……藤木辰夫
◎當世花見漫畫 寒三 亮英 邦坊 左行

幕末秘史 長州征伐前後……澁澤榮一
征討軍の狀況は、敗軍の報がしきりに到いて幕府は色を失つた――に策を起し、長州一派の小僧、黒の羽織子の漢稱術に批といふでたちでマルセーユ行きの佛國郵船に便乘せる一行――維新大業の裏面に潜む內憂外患時代の歷史的事實に直面せる澁澤子爵が平易明快に物語る得難き好讀物。全日本國民に必讀を奨む。

傑作戲曲二篇

薩摩紅梅――眞山青果
美貌と藝を賣る女義太夫紋清に一たび魂を奪はれた溝口隆審架長は、その官位も失ひ妻子も顧みず、ひたすらに溺れるやうな愛慾の淵に沈淪して藻掻いてゐたが、紋清に變心されて遂には彼女を殺すに至る。生一本な薩摩隼人の性格悲劇が、ひしひしと讀者の胸に迫つて息苦しい程である。新年號以來湧くが如き江湖の喝采に今回紅梅全篇の幕は閉づ。

帝國劇場三月上演脚本 浪人の群――金子洋文
その奇才を謳はれる金子氏が今茲に劇界の「革命兒」眞正の爲にものせる新作――新革命を仕挑にし、劇界の運命を迅る小市民的意識の浪人と無情にして純潔なる女の戀、それ等を見捨てゝ光明と希望に燃え新しき生活の海洋に邁進する浪人の群に躍る意氣を描く。

支那小說 好逑傳――佐藤春夫
奸佞にして權力家なる大夫俠の無恥を詰る若くして力あり奇智に富む鐵公子の縱横なる大活躍物語。

埋れた春（湖畔巡禮）田山花袋
春と女（戀愛綺談）近松秋江
情趣豐かなる京洛を追想し古都を偲ぶ老大家の流麗極みなき美文
孝行鐵（加賀騷動）昇龍齋貞丈
戀の痛苦を求めて春の野の旅に浮かれ出て來た中年の男女の解錄
夕立勘五郎（俠客講談）神田伯山
太閤醍醐の花見（永祿異聞）猫遊軒伯知
茶出花戀笠森（江戸情史）宮川曼魚
藝者漫談（花柳新話）花園歌子
●六大學野球の新人……XYZ
●新東京繁昌記……銀座街人
●京阪ところどころ……伊藤金次郎

WASEDA 應援歌（三上於菟吉）
ああ！
若き日の血は踊る！
栄ある母校の名を負ひて
見ずや！
われ等が友は起つ！
一時 聞く望み！火の盟！
讚めよ！誇へ！叫べ！
ワセダ！
ワセダ！
ワセダ！

●漁夫の唄（詩）三木露風

封切映畫物語
●ファウスト……エミール・ヤニングス主演
●セレナーデ……アドルフ・マンジウ主演

（クラク笑話）
●モダン嬢チャン
●ニッコリ集

新流行歌 銀座ぶし 西條八十作歌 中山晋平作曲
むかし通るは、スターぢやないか、青い眼鏡が氣にかゝる、キネマ女優は玉の輿、ネヴリナルデイーズワンソン 娘「スター」になるまでは おやぢ提燈でペコッと笑ふ
（其他數節本號掲載）

傳奇小說 瀧夜叉姫物語 白石實三
光圀が宿つた荒寺の夜更、出叉若く音が凄くきこえた。さらばけてきた娘こそ靜かに衣であつた。源氏の寶劍姫の太刀へ覗ひよる曲者!?、筑波山頂で瀧夜叉姫の手に切りめぐつて入つた姫台――。光圀が拾つた生首こそ瀧夜叉姫が滿剛の幹だつた、口から出た發文に光圀は將門一族の時代に立たうとする……益々佳境。

名作繪物語 怪人鐵塔 押川春浪原作 竹中英太郎繪
飛行船の中止で兵島の爲に無人島へさらはれた兵島は遂に殺打された冒險に出發した。

戀愛小說 地獄の花嫁 中村武羅夫
月明の庭で英輔は琇子に淑に結婚を申込んだ。二人は同じ感激に醉つた。然しその時彼等の背後に怪しい人影が動いて居た……彼の誠實と情熱は彼女を動かさずにはおかなかつた……

特別號に付 定價六十錢

東京麴町區内幸町 プラトン社發行 振替東京四一一一番

戊辰春赴歐洲　愛娘明子さんを伴つてパリへの旅へ上つた有島生馬氏は左記に次ぎのやうな一作を寄せた（遠別秦城萬里游。亂山高下入商州。戊辰春赴歐洲（寫眞はその筆跡））

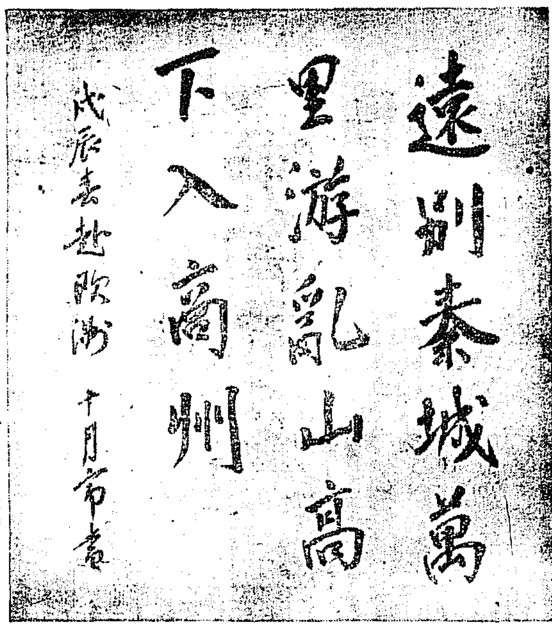

新南畫一毛言

……村上狂雨……

五

何でも宋代の或る王が、陶宮の畫人を召集したことがあつたが、定數になつてどうしても一人足りぬ、來てゐるかどうか家人を見にやつたら來てをりますといふ。しかしあの男無作法にも裸になつて、禮を拔たり園を使つたりしてをります、怪しからぬ奴で――と申上げると聞いてゐた件の王、はたと膝を打つて、それでこそ、眞の畫人なりと感嘆ひしうしたといふはなし。

一説には、顧愷之が畫を裸であぐらをかいてやつたのだともいふ。いづれにしても傳説であらうからこれを稱して『解衣盤礴』といふ語は同一である。

解衣盤礴とは裸になつて盤礴するの謂で、近代の言葉でいふと赤裸々、率純、とでもなるか。この畫態が、殊に南宗派の態度である、といふ意味にとれば大した間違ひはない。」

先年東京で志を同じうする者が一グルウプをこしらへこれに解衣社と命名して盛に展覧をやつた時、同人の田中多心君を捕へてこういつてた事がある。

『解衣社――とは國粋に通ずるネ』

國が不幸にして、多くの國家も私の姉の家も、この國粋國家であつたのである。畢じて國粋派は國粋社に通ずるとするか、余輩の家の畫題は不見轉藝者となる。

今まで、これ位抉られた事もない。

國粋休題――肉體には溢るが、私はこの言葉を非常とまで心得てきたのである。想を深うすれば益々重きざる所以である。

國粋體驗地――偽與でこういふ、孔子のいはゆる道に遊び藝に遊むのそれに入るにもこの體を經られはなるまい。

一た加へる一は二なり。それではない。一に加へる一は三なり、若くは五なりといふのである。抽象的數量でなく、想像であり藝術である。換言すれば『捨そらごと』である。それでも藝術である。

淫婦の貞操　眞木富流

『たつた今一人間界の屠殺場で
十數頭の牛を刺し殺した
血みどろな牛斷庖丁だ
それがお前の
ていそう　なんだよ
豚血の海底に焦げついた眼球を
（心の住家だよ）
氷塊でたゝきつぶせ
見えるかい？
きらめく刄渡りが、そこに
ピクリ　ピクリ
オトコの血が　肉が　魂が
うごめき呪つて居るのだ
まだお前は見えぬと云ふのか―

京日川柳

題「ラヂオ」……（二）……　井上劍花坊選

アナウンサーおやすみなさい客に對する　龍川天京
雑音が妻にラヂオを返らせた　同
アンテナを張り直してゐるより入　同
某人の下文はラヂオも話すなり　茶子
界隈ラヂオ聞くにも親戚し　乃
襟を正してマイクロホンに向ひ　同
三疊にラヂオを設け何もかも　升左衛門
ラヂオなど古いとモダンガール云ひ　同
アンテナが幹干になる三十日　呑草
安物のラヂオ同時する如し　同
アンテナに鍵ぶて電話寄せる　同
放生はマイクロホンに大揚床　同

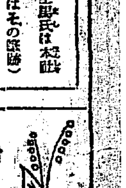

對話　人卵

（五）　茨　兆平作

茂八『しかし旦那、貧乏て奴あ苦しいものですな、私のやうに酒がすきで、貧乏がきらひの者はどうせ貧苦を忘れる方法を考へるより仕方はありません、そこで私もよくくするのをよしたいと思つ「愉快なとても愉快な空想を考へ出すことに努めました、これが私のこの世の苦痛を忘れる唯一の方法でした、その中には奇拔なものが澤山ありますが、最近考へ出したやつは『人間は卵を生め』といふことです

巡査『ナニ、人間が卵を生む、そんなつまらないことを考へてゐてどうするといふのだ

茂『どうもこうもありません、さつき申上げた通り、貧乏すりや苦しい、娘の苦見りや堪らない、酒はやめられぬ、一そのこと世の中のことを一切合切忘れやうてんで、ほかの天地のことを考へやうといふ算段です、かうして私はこの世の中から逃れてゐました

巡『おまへはなかく空想家だ、わかつたく、それから卵がどうした

茂『卵を考へだした原因は人口の過剩ですな、どうもこの節のやうに人間がどしく增加されては世界はついて共喰れせねばならぬやうな悲劇に立ち至ります、そこでまづどうでもこゝに考へねばならぬことは人口の調節ですそれ何だかエライ人はサンガー夫人とかバースコントロールとか七面倒くさい流儀をとなへてゐますが私の考へた流儀は人間はまづ卵を生む方法を案出せよといふのです猿の尻ッぽが切れ、毛がうすくなり洋服をきるこれまでになつた人間の進化の過程を見ますと今後どれだけかの將來には人間が卵を生むに到るとも不可能ではないと思ひます、そうして卵がうめるやうになればその人の資產その他の事情により三人の子供がほしければ三人、四人がほしければ四人、適度に孵化させることが出來る。しかも孵化器によつて男女何れも望むがまゝに生ますことが出來ます、まだく重寶なことは、若し自分の卵が不良で健康的或は精神的缺陥があるとすれば良種の他人の卵を買ひ求め優秀なる種族の繁榮をはかることが出來、なほ欲を申せば、美人なら武子夫人、女優なら水谷八重子、詩人ならボールドレール、惡い子がすきなら惡人の卵を求めるなど自由自在です、しかも、無職や分際など女房のみが苦痛を受けるごとなく亭主と女房と、かはるく卵をあたゝめてゐればいゝのです、さらに又亭主に醜惡人があれば、女房がふたため、女房に酷愛があれば亭主がヂッと卵を抱いてゐればいゝのです

巡『そうなつたら勞働者の卵が不用となるわけだね

茂『勿論、そうなれば自然と勞働は不用となります、だからそんなものは仕方がありませんから共食ですな、動物で共食ひをやらぬのは人間ばかりです。そうなつたら人間のゆで卵が乞食物などに持ち運ばれるかもわかりませんよ、更に興味があるのは卵の質屋はまだしも卵の贋造屋が出來てこれはどこの誰の卵だとかこれは何世紀前どんな英雄の卵だとか卵偽造法の發明と同時に人卵鑑定が盛んになることだらうと思ひます

ポプラ吟社（錢原翠山選）

兼題二夜

多聞『部屋にかけたる毛皮哉　露林
多聞うたゝね覚めて日の暮く　紫南
軒下の鶏ふくるゝ多聞　五陽樓
机上のほこりうとまし多聞　江郁
花の身の恒讀ばかりや多聞　綠舟
多聞り乳伴に分ける粥哉　とみ女
寛東なこの郷架むろ多聞　同
故郷の便り留くなり多聞　比呂女
多聞子おしみみる三十路妻　百女
句論と踊られ鳥多聞　貞砂詩
鳥籠を部屋に移して多聞　秒郁志
多聞何するとなく座す老母　實子
多聞る門に新聞投げ込まる　碧泉
日曜只物働き乏しく多聞　端子
山莊訪ふ人もなく多聞　卜朗
多聞や慣ひマッカリ奇で　香陽
教師の顔で井や多ごもり　黒生
屋根舘を組んで安堵や多聞　翠山

學藝界

◇阿部曉政氏（俳人）南鮮地方旅行中八日朝歸城。
◇池內秀子氏（俳人）主人喜吉三日死去せられた。
◇巴零氏（俳人）十日より二週間南鮮地方へ旅に中滿州より
◇高須草龍氏（本社釜山支局長）句作に復活した由の所謂一句
夜の海の光り木の芽は匂ふかや
◇西村公島氏（俳人）瑞興より九日安着錢。
◇多田錢二氏（畫家）今日山田病院へ入院

性愛ゴシップ

◇警察官を半減して性慾衛生の研究所に補助金を下附せよ！こう云へば大抵の人は一寸驚くだらうが、然し實際これが國家社會の安寧秩序を計る第一策である。この問題に關する現政府の高見や如何に。

◇警察官の役目は犯罪の後始末、性慾研究の使命は犯罪の動機を人間の心から消滅させる點にある。何れが社會に重大な働きがあるか。それは讀者の御判斷に任せませう。

◇一寸新聞の三面を覗いても時節柄犯罪の多いこと、曰く窃盜、曰く殺人、強盜、その大部分は性慾原因犯罪であり何れも兇悪慘虐の限りを盡してゐる。食慾原因犯罪は僅であり罪の程度も極く輕い。

◇大衆に騒めき立つ今日此頃、是非讀んで頂きたいのは性慾學である羽太博士の『性慾研究と初夜の知識附避姙の要領』は、夫婦愛を極度に高め、初夜の知識を授けて統御の性慾と醫學を增進し、國家的避姙法十九種を説いて犯罪的墮胎の出産を阻止する我國唯一の産兒制限の方法は實に感激に値するものであらう。

◇我國代表的の新人を集めた産兒會がやがて開かれる。この時政府が産兒制限の國策を提出したら、必ず國策なる國民の賛成を博し、滿場一致の可決を得る事だらう。

醫學博士 羽太鋭治著　性愛研究と初夜の知識附避姙の要領　特價金壹圓參拾錢 送料六錢　代金引換注文御斷り　東京市神田區表神保町　南海書院　振替東京二二三八番

苹果苗木　一年生 拾本一圓 百本八圓　二年生は一年生の五割増　名品 國光。紅玉。大國光。新國光。印度。祝。紅絞。倭錦。右最優良苗木仕立之有候へば多少に拘はらず御用命御用付下され度候　全羅南道務安郡望雲面　横濱植木望雲採種農場

ハバコのみがき　カモス歯磨

山―といへば川―白い―といへば黒い―の習慣もスモカのキ、メには誰が立たぬ―
煙草 能品 十五錢

朝鮮醸造界の權威　かんぼたん　品質本位

特約店　京城大和町 鍛冶酒店 電話本局二〇二一番　京城黄金町 大勝酒店 電本局一二九九番　本町三丁目 馬山酒賣捌所 電話本局四二八八番　釜山 馬山 原田吟醸

内科 胃腸病　京城明治町二丁目公設市場前　石川醫院　電話本局一三九〇番 三五九九番

最上醬油　鎭南浦　合資會社　柳原醸造所　電話一四三番

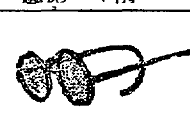
弊工場技工レンズハ外國製品ト絶對遜色ナキ自信ヲ以テ居マス何卒御安神ノ下ニ御用命ノ程御願致マス　赤十字病院 鐵道病院 江頭眼科 金井眼科 御指定　京城本町二丁目　大學堂眼鏡店　電本二三七五番 振替京城一二二九番

レートクレーム懸賞當選發表

最上のアレ止メ　五つは若返る美肌料

賞品金五千圓レートクレームの大懸賞は皆様の熱誠なる御参加により應募者總數五十四萬四千八百七十二名の盛大なる結果を得ました正解者總數五十四萬二千七百四十二名の中から警視廳係官御立會の上嚴正抽籤の結果壹萬五千五百八十名の方々が入選致しました（賞品は各等共發送中）

正誤　夏の日ヤケ止メに　冬のアレ止メに　お肌の荒れ止メに

一等　勸業債券（廿圓券）參拾名
[illegible]

二等　勸業債券（拾圓券）五拾名
[illegible]

三等　復興貯蓄債券（五圓券）壹百名
[illegible]

四等　レート進物函（價壹圓）四百名
[illegible]

五等　レート石鹸（價貳拾錢）壹萬五千名の御芳名は紙面の都合上省略致しました

東京 大阪　レート本舗　合資 平尾賛平商店

第一高女の支那娘

流暢な日本語で名前も日本娘に

支那領事の令嬢貞子さん

明治町支那領事館の煉瓦塀に、粉雪まぢりの春雨がしとしと降りそゝいでゐる。それは土曜日の午後のこと。「さやうなら」「さやうなら」……「さやうなら」愛くるしい學校歸りの娘さんが二人、から、いつて一人は門内に、一人は「あしたは日曜だワ……」とニッコリ振りかへりながら右手の路次に消えて行つた。日曜を樂しみに別れたのは關本辯護士の令嬢よし子さんで、門内に消えたのは支那總領事館總領事銅紹賢氏のまな娘貞子さんである。ともに第一高女の一年生貞子さんは長崎活水高等女學校一年に在學してゐたが父君が京城に赴任となつた關係から昨年十二月**京城**第一高女に轉校したもので、朝鮮において邦人經營の女學校に支那人として入學したのはこの貞子さんがはじめだ。土曜日の午後學校からの歸宅を待ち受けて領事館に貞子さんを訪問すれば「イヤまだほんの子供で……」と父君がかはつてのお話し。「私には二人の娘がありますが長女はベルギーの工科大學を卒業して只今フランスに遊學してゐます、この貞子は長崎の師範小學校を卒業してからさらに一ケ年日本婦人の家庭教師について日本語を學び活水女學校に入學したのです、實名は兆貞（一四）ですが、しかしこれでは內地のお友達が呼びにくいと思つて貞子とかへてやりました。學科は英語をはじめ何でもすきだと申してをりますが作法の時間だけは大分困つてゐるらしいんです……」父君の話を聞いてゐた貞子さんは作法ときいて顏を染めながら「でも受持ちの石川先生や、英語の相川先生をはじめ、みないゝ先生ばかりだからほんとうに愉快でございます」と**流暢**な日本語でのお答へ さて今度の學年試驗の成績は……父君にいはしむれば「まだ言葉も充分でなし餘り期待してゐません……」と御謙遜、それを組長の坂本氏令嬢よし子さんにきけば「とても日本語がお達者で少しも吾々と變りません、學科もなかなか御上手です」とほめあげる。二人は無二の學友である。因に父君の銅氏は元北京陸軍大學教授として中佐の軍職にあつたが大正十年國務院諮議委員に轉じ長崎に駐在、京城には昨秋赴任されたもので、二令嬢の成人を樂しみに夫人顧氏と共に平和な生活を送つてゐる（寫眞は銅氏と令嬢貞子さん）

チフスに代つて今度は流感の襲來

世界感冒から十年目に當る 府内に大流行の兆

腸チフスで市民は非常な脅威を受けてゐる上にまたもや猛烈な流行性感冒が京城市民の上に猛威をふるふに至つた。總督府病院以下市内各病院は昨今、流行性感冒患者の殺到に忙殺されてゐる。本年のこの流行は大正八、九年の世界風が流行したとき大正七年末から八年はじめにかゝつて前期的に流行した感冒と殆ど同様な状況を呈してをり現に世界風が非常に猖獗を極めた十年目にわたつた様に本年のこの流行も、東京をはじめ、內地にも流行してをる事など非常に大正七年末のそれと酷似してゐるといはれてゐる、今度の流行性感冒は發熱が一週間も續いたり、咽喉が痛くなつたり、早くすんだり、咽喉に來て出血したり、耳が痛くなつたり種々の状態がある從つて時節柄腸チフスと往々間違はれ易い症状があるといふことであるから少しおかしいと思つたら直ちに醫師の診斷を受ける事が肝要である

週期的に流行する感冒

その豫防に就て 成田醫學博士語る

右につき總督府醫院の二内科長成田醫學博士は語る

「かぜには、俗にいふ感冒とか風邪とかいふのとはやり風と大正八九年のときの世界風いはゆる流感といふ奴と三通りありますが、この流感は普通、五年目とか十年目とかに週期的にくるもので、丁度大正八九年のが七年から起つたからみれば、今年は十年目に當たるわけです。流行病は週期的に、この週期といふものに根據があるわけではありませんが、これは、事實なのです。それに、內地、京城の今度の流行の工合が非常に當時に似てゐるので、今度の感冒については、みな充分注意してほしいと思ひます。普通、こんな流行性の病氣――否寧ろ廣く傳染病については、その豫防法に三つの原則があります

一、病毒の散布を防ぐこと 次に病毒が健康體をおかさない様防備すること、終りに積極的に身體の抵抗力を增進する事で最初二つの防備線を病毒に突破されても、最後の一線で撃退出來るわけです

第一の防備は何れの傳染病の豫防にでも最も肝要な條件で、いづれの傳染病も本家が患者自身なのですから、患者でよく始末すれば流行はせぬはずです。それで病氣にかゝつたら可及的早く隔離する事が肝要で、病人の居室は別にして看護人以外は入れぬと共にへどもにいらぬ様に、もし別室なくば屏風をはり廻すとか、それも出來なければ患者がせきをする時などには、ハンカチで覆ふといふ風にせねばなりません、同時に患者が病毒を散布せぬ様マスクをかける事が必要です

次に、病毒の侵入を防ぐ法としては病毒に近よらぬ事、人の澤山集るところへ出かけない事が必要です患者の口から四五尺の間は最も危險區域ですそれ以外でも、不安心ですから、マスクはどうしても必要です マスクは鼻と口を全部覆ふてすきのない様にせねば駄目です、ガーゼ五六枚で密におほふと一番よろしいマスクの用は病毒の通過を防ぐにあるのですからマスク自體は病毒で汚染せられてゐるから時々消毒したり取かへたりせねばいけない うがいは絕對的には效力はないたゞ、がんそう液の届く範圍におる病毒を洗ひ出すに過ぎない

アコスタ氏の災難

故郷に歸つて

【クーガタック（コンネクチカット州）二月六日發電】飛行家バート、アコスタといへば昨年リンドバーグ大佐のあとを受けてニューヨークから大西洋を越えベルリンまで飛んだチエム、バレン氏一行の一人であるが今回久方振に故郷へ歸つて來た當地に着陸すると市民は彼を歡迎したがその時アコスタ氏が醉漢を乘せるつもりで飛行機を飛んだのが市街地航空規定に觸れのみならずアコスタ氏はスプリント、ドルフ電氣會社に電氣四百四十五ドルを飛行機に掛つけさせて置きながら代價を支拂はないので飛行機を差押へた譯にアコスタ氏は夜間に乘じてその飛行機を操縱して故郷入りをしたのだといふのでこちらでも處罰される事となつた。

府營バス待つた

我等の死活問題だ と……府内の車夫連中が府へ延期の願ひ

府內人力車挽子の多くはこれまでタクシーが盛んになるにつれて、少からぬ**脅威を**受けてゐたが、今度京城府でバスを計畫したのでいよいよ飯の食ひ上げだと一部で騷ぎ出し、十一日明治町不老閣で善後策を協議し、府尹に對してバス經營を見合せてもらひたいと挽子が連名で請願することになつた、その請願書は

府營バス計畫は時宜に適したものので文句はいへぬが、自分達のことも考へてもらひたい、自分達も今日の時代に車を引くといふことは時代錯誤であることはよく知つてゐる、そして他業に轉じたいとは考へてゐるが何分にも現在の不況では思はしくない、そこへ府營バスを始められては一大事で、人力車夫といへども府民である以上、出來ることならば自分達の今後の身の振方を考へてもらひたい、そして自分達が生活の安定を得るまでバス計畫を見合はしてもらひたい

といふのであつて、見様によつては生活苦の悲慘な叫びとも見られ又虫のいゝ話とも見られるものである。併しタクシーの流行と共に**人力車**業者が痛手を受けてゐることは事實で、現に京城驛前の人力車は猛敵タクシーが現れるまでは百臺以上も出揃ふてゐたのが、現在では五、六十臺に減少してゐる、それぱかりではなく一臺當たりの客數も四、五割へつており、殊に大通りの辻待車夫が最も苦しめられてゐる、從つてこれ等の人達が何とかしてもらひたいと府に泣き込まざるを得なくなつたわけであらうが、面白いことには比較的**臺所の**豊かな車夫連中の挽子がバス計畫に平穩なことであるといふのは、大きな懸想では各々銀行や會社などを常得意としており、バスの乘客と車の乘客とは色わけを異にしてゐるから影響はあつても大したことはないといふのである、殊に車營業の二、三のものはタクシーをも兼營してをり、不景氣の挽子大會にも參加せず鳥といふ風である。從つて府内の**千數百**の挽子中死活問題として騷ぎ廻るものは半にも滿たぬ程度で、折角のバス反對の聲も大した効力はなからうといはれてゐるが、挽子も府民である以上出來しき社會問題だと叫ぶのを京城府がどこまで重要視するかゞ見物となつて來た

淡雪のふる日に……きのふ南山公園で

けふ限り――本社來靑閣で

劉景淳畫伯作品展覧會

――入場無料――來觀歡迎――

雪解を待つて屍體を發掘

北アルプスの遭難地へ 涙の記念碑も建てる

【東京十日電通】昨年十二月三十日北アルプス針木山中で早大山岳部の一行が大雪崩に遭難し四名の犧牲者を出したことは世人の記憶に新しいが當時四氏の遺體は雪深く遂に發見不可能に陷つた、然るに雪解けの期も迫つたので山岳部では再び屍體發掘に取かゝることゝなつたが、右發掘作業並に遭難記念碑建設にも多大の費用を要するので廣く社會に向つて基金を求めてゐる

米國の百貨店王

ワナ、メーカー氏逝く

【ニューヨーク九日發聯合】アメリカ第一の百貨店經營者として著名なロドマン、ワナメーカー氏は九日死去した享年六十二才（寫眞はニューヨークにそびえ立つ世界最大の大デパートメント、ストーア、ワナメーカー新館）

三越の四倍もある 世界最大の百貨店

加藤三越出張所長談

ワナメーカーが世界最大の百貨店であり同時にまたその經營者たりレッサメーカー氏が百貨店の創始者であることは殆ど知らぬ人はあるまい、同氏が如何なる生ひ立ちの人であるか、今記憶にないが、更に角當時小商店のみの商戰で需用者に少からぬ不便を與へてゐた頃にあつて、百貨店を創始し、顧客が殊更に飛び込めば立ち處に用を充たすだけのデパートメントストアーの基礎をつくつたとは偉大とせねばならぬ

◇

千九百廿二年の調査によると、米國には四千百五十八軒といふ多數の百貨店があるといはれてゐるがそのうち最も大規模なのはニューヨークと費府にあるワナメーカーとシカゴのマーシャルフィルドでこの兩者は三越の四倍程もある

◇

ワナメーカー氏は百貨店を創設して顧客の便利をはかると共に一面においては米國流行の中心たらしめんと努め、織物の附屬工場を設けて毎年の流行に成功したのみならず、顧客に少からぬ不便を感ぜしめてゐた點に鑑み、英斷をもつて、これを斷行し、しかも同店の鎖鏈も遺憾もなく秩序整然として精細の裝置で顧客の信用狀態まで立處に知悉する方法をも創設した天才である

◇

同店の現在掛賣口座が十五萬以上と稱されてゐるのに徵しても如何に絕大なる信用と勢力とを把握してゐるか判る、同氏の逝去は獨にアメリカ商業界の損失ばかりでなく、先覺者を失つた世界同業者の一大損失といはねばならぬ本店幹部においても同氏の教導を受けた者は少くない

吉凶……いづれ？

入落の岐れ路

京城第一、第二高女の發表は今十一日發表される

府內第一、第二の兩高女校に女子實業の入學試驗は昨九日で終つたまる一ヶ年の願いだ。この難關をきりぬけるため、いたいけな女子達はその全力を受驗に集中したのである。なすべきあらゆる準備に緊張の限りつくされた。そして今や靜かに發表の「時」を待つてゐる九日正午、三々五々打ちつれ歸途につく少女達に來る後に見て記者は歸繞する希望をたつねた第一高女では今度の應募は六年生の教科書中より全部出した、二百五十一名の應募者中十名が棄め途中よりの棄權者はなかつたとか、大抵者は約二百名の程度、發表は十一時半から後三時半から入落何れの人々にも手紙で發る

◇

第二高女では今度應募者の總數、第一より廿名だけ多く二百廿名余とりたいとの事、應募者は二百六十五名、こゝも六年の教科書中より問題は出された。誰しもはやはり算術方面の人々が多かつたとの事

◇

發表時間並に方法は第一と同じ百人の應に百六十人の應募者のあつた女子實業、此數の上から見るとこゝが一番多い、世智辛くなつたのか、賢つた事は、家庭の子弟と、將來主として銀行在庫事務へ 察たる者、四名の事、發表時間は前と同じ

◇

小學校長から見れば今回の試驗は從來のそれに比し非常にたやすかつたとの事

朝鮮の事情に適應した訓練を

青少年訓練に就て 福士秘書官語る

朝鮮に青少年訓練の必要な事は當局でもこれを認め學務局ではすでに一部の調査をへてゐるが、學務局學務課長事務取扱ひになつた福士秘書官は更に訓練開始に關する具體的調査を進める筈で差當り入日は二十師團青少年訓練係の南里少佐が福士氏を訪問青少年訓練に關する打合せをなし、更に從來訓練施行に對する軍部側の希望を聽取して引取つた模樣であるが、福士學務課長事務取扱ひは左の如く語る

自分は內地でその方の事務を執つてゐたから一と通り研究はしてゐる、靑少年訓練は軍事上の關係より公民訓練、體育的の訓練を主たる目的とするものであるから直ぐに軍隊を聯想する事は誤りである、訓練を受けなければ在營年限の短縮の恩典に浴し得ず、且つ內地で充分普及し教育上にも支障を生ずるから朝鮮も何とか考慮しなければならぬが朝鮮に施行する場合は朝鮮人青少年の問題もあり施行前に充分それ等の特殊關係を研究して實施に當り故障なきを期さなければならぬから更に調査研究をする考へである

接客業者中に保菌者

府內における腸チフスの發生は陰險化し不眠不休の防疫にも拘らず現在患者すでに八百名に垂とし未だ猖獗を極むるの狀態であるが原因は目下判明せざる中心地區が一廓にわたり撲滅に努めてゐるので當局では飲食店、料理店、旅館等の接客業者の保菌は公衆衛生と保健の見地からも看過出來ないので十日保菌者の檢便を施した

厦門の排日依然續く

【厦門九日發聯合】厦門の排日運動は依然熾烈で八日入港のめなど丸の船員の上陸すら阻止されたが、領事より嚴重抗議の結果九日入港の日清汽船崇高丸は貨客の陸揚げを行つたのみで厦門と鼓浪嶼との邦人交通は依然不可能である、たゞ領事館のボートが辛うじて運行してゐるのみである、九日東部における排日委員會は對日經濟絶交を決議した

生活難で年増女の縊死

十日午前十時太平通二丁目三三五支那人飯店小紅樓方支那人王相氏(三)は自宅で細いひもを以て縊死を遂げた原因は無一文な上に同人はモヒ中毒にかゝり生活困難に陥つた爲である

現地戰術研究

平壤飛行隊の

【平壤電話】飛行聯隊では來たる十二日から二十四日まで聯隊を二組に分ち大澤中佐統監牛島大尉補助のもとに現地戰術を研究するため第一班大塚大尉以下十二名は十二日から十七日まで京城、永登浦、開城方面へ、第二班中井大尉以下十一名は十九日より二十四日まで安州、沙里院、新義州方面へ向ふことになつた

兄弟で泥棒

大邱府鳳山町前科三犯白碩伊(三)は大邱同所居住前科四犯張那佑(三)は大正十二年十月大邱刑務所を出獄した者であるが服役中の約束により出てからは白の娘と結婚し義兄弟となつて犯罪を共犯してゐたが二月廿三日午前四時頃大邱府鍾路町二丁目路上で擧動不審のため折柄警戒中の大邱署の金、崔および安の三巡査のために捕へられ取調べによつて同人等は大正十五年十一月二十日京城府鍾路大師洞九七番金炳甲方で籾五斗を窃取して大邱府鳳山町に隱匿、其他で盜却せる外大邱府の近郊五ケ面にわたり前後十一回約二百圓十個の穀物類を盜んでゐた事を自白したが餘罪ある見込みで目下取調べ中

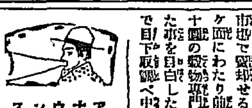

城大醫學部外科三教室の臨床試驗での講ぶりを紹介士――▲小川教授「これは何ですか？」「腸癌です」「そう」ですか？「腸癌ですね、病理とすると君はどう處置する？」「開腹をやります」「そう、君の方が僕よりよく知つてゐる、もしそれでいかんときはどうするウ」「切るね、こゝを切つちもう」だらうね、そうそうそれでよろしい」朝ち自問自答で試驗はおはり▲德非博士、たとへてみれば、水平面の上に油を流した様にねちねち」と長くゆつくりな」▲中村教授、「何？何？それから？それから？」學生の知らなさすぎるのがしやくにさわつて學生のお待ちかね、いらいらいら學生の顏もにらみつめる

頭痛にノーシン

地圖と寫眞器 龍山練兵町 振替京城五〇〇 小林又七朝鮮出張店

櫻 に關する定價表御申越次第進呈 京金鍾島致誠 朝鮮興業園本店

京日案内

美容 ワカメ方の爲め（裏）ナ美貌 化粧品 師範 京城明治町

女中 至急入用 黃金町二丁目 日本生命ビルディング内 花月食堂

上女 十一名 仲居三名入用 御本人御來談あれ 本町二丁目 電話本局二九〇四番

帳場 中年の御婦人御相談下さい 二十歲位まで

貸金 月收 確實迅速 京城府黃金町一丁目 電話本局 明石

牛乳 御見舞に平山牧場の牛乳を 京城府 平山牧場

龍山の電話買入れ度し 龍山 電話 本社

看護 派出看護婦 京城府本町 電話 本局

恩給 年金 安利 京城府

恩給 短期 長期 京城府本町

毛皮 なめし並に仕立 染色 京城府

恩給 安全 公營 京城府

充電 自動車、ラヂオ、其他各種蓄電池 電話本局 近藤充電部

恩給 非常立替 京城 三澤商會

社員 內外人を不問 京城

果樹 苗木 京畿道 高陽郡

ほね つぎ 柔術 接骨

賄付 當方家族二人閑靜にて親切なる所を望む 姓名在社

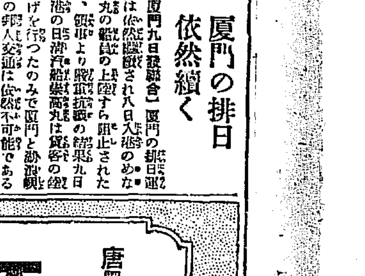

唐墨以上に書榮えする 不易墨汁 つやつやした墨色のあと それは不易墨汁によつてのみ知る醉かさです 事務用、習字用、商標ビラ書き用、マーク用等には最適品であります（有名文具店、紙店、雑貨店にあり）

日本卓上糊元祖 不易糊

日本一!! 品質の優良なる點 價格の低廉なる點 販行の最大なる點 に於て論より證據!!

南滿洲鐵道株式會社 帝國陸海軍 陸海軍各工廠 八幡製鐵所 川崎造船所 京都帝國大學 三池炭鑛 住友鑄業株式會社 三菱鑛業株式會社 大阪市電氣局

常に最大の需要家より御用命の光榮に浴しつゝあり（全國文具店、紙店、雑貨店にあり）

一番ツキのよい水ノリは 不易ゴム糊 にせ物あり商標に御注意 不易糊工業株式會社 大阪・東京

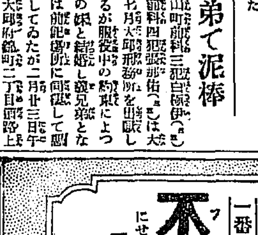

孔雀 (132)

古川實作　大村安次郎畫

希望へ (8)

「杉田先生からいろいろ伺つたところだ。お前がゐなくなつたので、どんなに心配したか知れない」

耕一はたばこに火をつけながらやさしくいつた。

「御心配かけてすみません」

美津子は膝の上に手を置いて稍く頭を下げた。

「お前は家を出てから今までどこに何をしてゐたの？」

「それだけはきかずにおいて下さい。決してあなたの顔を汚すやうなことはしてゐませんから――私は自分の身をちやんと守つてゐましたから――」

「で、お前はこれからどうして行くつもりなのか？何か目あてでも立つてるのかね？」

「今のところまだはつきりとは分りませんが、勉強次第でどうにかなれるだらうと思ひます。更に今は一生懸命に勉強してをります。何れはあなたの耳へも入ることゝ思はれますが……」

耕一は煙草の煙をゆるく吐きながら一寸考へてからいつた。

「どういふ勉強か知らないけれど女が世の中に獨立して行くといふことは並大抵のとでないと思ふ。で、お前が自分のやつたことが悪かつたと後悔さへしてくれゝば、僕は喜んでお前を迎へるよ。お前さへ心を改めてくれゝば僕は自分の小つぽけな感情などすてることは何でもない」

美津子は夫にさうやさしくいはれると何となく自分の決心がぐらついて來た。が、次ぎの瞬間、彼女は夫の心を疑つた。あんなやさしいことをいつて再び自分を罪悪[illegible]さうとしてゐるがそれは單にこの場だけの氣持ちで、その言葉を信じて家へ歸れば以前のやうに冷淡に取扱はれるにきまつてゐる。あの人の性格としてなかなか妻一人を守つてくれてるわけはない。それでは私は又泣かなければならない。それよりも矢張り決心をつらぬく方がかしこい。兎に角この際飽迄とても自分をまげてはならないと、彼女は堅く心に誓つた。

「お言葉はありがたいですが、私をこのまゝにしておいて下さいまし。行ける所まで行けないのは運命ですから仕方がありませんが、折角私もこゝまで勉強して來ましたのですから飛ぶまでやりとげたいと思ひます」

美津子は夫の顔をまともに眺めながらきつぱりといつた

「お前がそれまでにいふのなら仕方がない、もう僕として欲これはれないからお前は自分の思ふやうにしたらいゝだらう。だが、最後に一言いつておくが、お前は今にきつと後悔するよ。その時になつてはもう遅いよ。考へ直すなら今の間。まだ運命はお前から逃げてゐない。」

美津子は首垂れたまゝ暫く考へ込んだ。それからいつた。

「もし私が再び家へ歸れる様になりましたら谷中に置いてあるあの方はどうなるのでせうか？」

「無論、あの女とは別れてしまふよ。なあに金さへ出せば直ぐ片つくさ」

耕一は無雑作にいつてのけた。

「さう、金さへ出せばどんなことだつて出來るとお思ひなの？、私はさうした考へ方に嫌ひですわ。まだあなたはさうした考へから少しも反省していらつしやいませんのね。

お氣の毒な方ね――御嫌ひですからどうぞも少し人間らしいお心になつてください。でないと、あなたは一生幸福といふものをつかめませんよ。これが私からあなたにお願ひする最後の言葉です。そしてどうぞお達者で――」

美津子は涙を流しながら[illegible]をこめていつた

新らしい出版物

◇天下之公論（三月）廿錢　くべき熱と稀有の大文字を以て満たされてゐる。百田宗治の「起てよ」、「拾餘年前に於ける私の普選運動史」を初め「満蒙交渉」「北京外交の眞相」「古賀廉造君の要件」「新聞閲讀と操縦の使命」「支那に代りて満蒙を拔治せよ」「京城水産會社の内容」その他名論卓說を満載（參拾錢京城府京町三〇共社）

▲亞細亞研究（第二輯）中末開町を除し精神療法全般に亘りて見解し易き様に著述したもので心理學に興味を持つ一般讀者及び醫學生の好參考資料である（一圓五十錢京都市河原町二條下る人文書院發行）

▲國際時報（三〇四號）外務省情報部編輯（二十錢東京市麹町區有樂町二〇番地至誠堂書店發行）▲現代文藝（三月）三十錢東京市小石川區白山前町二四　芸入社▲國語（三月）十八錢長野縣上田市海野町國語雜誌株式會社▲教育時論（三月）十八錢東京市神田區三崎町六三開發社

▲精神（三月）十八錢東京市代々木山谷一〇八共社▲寺尾亨氏三周年追悼　非賣品故寺尾氏銅像建設事務所▲朝鮮司法協會雜誌（三月）五十錢共會▲朝鮮遞信協會雜誌（二月）五十錢京城遞信局内共會

▲警察（三月）四十錢東京市外若谷町東谷二八共社▲農業生活（三月）卅錢神奈川縣足柄郡小田原町二十錢　[illegible]

▲日本の女學生の思想　國際宗教生活（三月）四十錢東京市外若

に飾る大篇で久米正雄、白井喬二、佐藤紅緑、三上於菟吉、中村武羅夫、加藤武雄、菊池幽芳、行友李風、鶴見祐輔、佐々木邦等の流行兒が夫々一世一代といふ長篇力作を執筆してゐる。而も内容は小説講談ばかりでなく、金子堅太郎子爵の「ルーズヴェルト傳」山中峯太郎氏の「支那革命秘話」實業界の大通口投の「金儲け實際談」岩井三郎氏の「私立探偵打明け話」八段棋客鐘出の「勝繼大棋戰」等各種方面の記事を満載（定價一圓四錢送料四錢東京本郷區駒込坂下町大日本雄辯會講談社發行）

◇富士（四月）先號に比して更に一段の出來榮えである元禄小姓のも、派手やかな花見表を描いた表紙繪も、寒らしく佐藤紅緑氏の「伽羅」風氏の「鬼三味線」行友李風の連續讀物であるが本號に至つていよいよ最高潮に達し連載讀物と小泉長三氏の「白鷺姉妹」は創刊號からして載り初めた吉川英治氏の、「女來也」がある。なほ讀切物に佐々木味津三氏の「むつつり右門」、山治氏の「黒ダイヤの指輪」は本號を飾る名篇である（定價五十錢送料三錢東京市本郷區牛込坂下町大日本雄辯會講談社發行）

▲實用精神療法（石川貞吉著）本書は獨著の理論及不變なる材料は之を保存し更に新學説及實地の謂歩發達せるものを加へて根本的改

▲朝鮮佛教（三月）廿五錢京城府長谷川町共社▲親友（三月）十錢東京市牛込區原町三ノ八帝國花郷會▲國民之友（三月）三十五錢東京市牛込區箪笥町一共社▲婦女界雜誌（三月）三十錢東京市牛込區柳寺町五八共社▲職業紹介公報（一月）非賣品東京中央職業紹介事務局▲東亞通報（三月）十錢朝鮮總督府専賣局内朝鮮専賣協會▲[illegible]集（自第五册至第十九卷）外務省條約局

◇講談雜誌（四月特大號）四月號は素晴らしい出來榮えで全誌目を飾げての奮闘の跡が歴然と見える。前田曙山の「勤忠物語」「美女か美男か」加藤貫一の「殉情熱血頭」に「春の魁る」野村愛正の懸逆小説「春の鍵福」を初め、探小説「咲の十の字」傳奇小説「[illegible]物語」痛快講談「命の寶」[illegible]小説「白駒」長編小説「古都風雲」「戸田松太郎」短篇「曙山の雪」時代小説「鞘狂兒」その他大評判の小説講談がギッシリとつまり上品で、痛快で、明るく、面白く實にその讀價と相ざつて斯界に王たるの觀がある。ただ特筆すべきは立花道の「阪東妻三郎獨演奏談」でかつて妖楠で大阪役者とはづかしめられた妻次郎が「必ず大晴れ名優となつて今日の恥をそゝぐ」と心に誓つたかひあつて今は天下の有名役者妻三郎となつた面白い出世物語りが講談に仕組まれてゐるのである（五十錢東京小石川區音羽町講談社）

▲金融情報（三月）三十錢東京市麹町區八重洲町一ノ一昭和ビル内共社▲問題（三月）十錢東京市外吉祥寺二六九一共社▲支那時報（三月）五十錢東京市麹町區下六番町一三共社、▲朝鮮商工業調査（三月一日號）京城▲[illegible]況（元山府）朝鮮總督府▲[illegible]

◇農民（三月號）農民の友ハイデイ遊く（山高良一）時評論として新農業（鶴田研二）その他特別讀物、時評、創作等の各個に大いに振ふ（廿五錢東京市北多摩郡砧村共文寮出）

◇個人（二月）表紙畫（淺田信岳）個人集、國別萬葉集、山部赤人、前川鐵雄批評その他（五十錢東京市外西巣鴨町巣鴨共社）

出版物納本（九日）
（警務局圖書課調べ）

▲邦文の部▲[illegible]（第四號）天下多女助▲[illegible]（創刊號）慶南北道[illegible]研究會▲鮮文の部▲讀書之部（創刊號）李太浩▲安息日學校第二[illegible]一九二八年第二期）王大雜▲[illegible]（第九卷）[illegible]▲[illegible]▲オモカケ、土非賞中

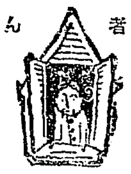

讀者らん

▲廿八日朝鮮總督[illegible]で切符を忘れて弱りました[illegible]申上げます（一生徒）▲四月のモボだね、現在は[illegible]やうな奴はゐないよ（二十世のモボ）▲四日の十八世紀のモボ[illegible]所[illegible]をお知らせ下され[illegible]を[illegible]はりに掛設いたします（二十八世田のモボ）▲公衆の[illegible]注意あれ（一發見）▲パイロット[illegible]で（恐北生）▲なぜ[illegible]する食物へ硝子の蓋をさせないのか[illegible]▲廿九日の子が持つ[illegible]てはたまりませんよそれよりも[illegible]下のお嬢さんに注意された方がよいでせう▲早稲田[illegible]十九回[illegible]北京[illegible]（[illegible]）

演藝案内

喜樂館　世界的大名畫突如出現　三月十日（月曜日）封切　日活現代劇部[illegible]　大[illegible]　**叛旗**　八卷　河[illegible]主演映畫、[illegible]子、是は地上の悪に反抗して敢然叛旗を翻した男者の物語である。伊政府が[illegible]國際映畫として世界に捧げたる[illegible]の大作映畫なり、黒シャツ宰相自作自演　偉人**ムッソリーニ**　九卷　▲吾等には[illegible]▲アアッショ[illegible]動を起すに當りて[illegible]が言葉を[illegible]唯己の義務を遂行する事を主張し得るのみ」[illegible]人の[illegible]

黄金館　八日より[illegible]大ユニヴァーサル[illegible]特作[illegible]　大活劇**沈黙の騎手**　六卷　監督リイン・レイノルツ　主演フート・ギブソン　ブランシエ・メハーフイ[illegible]　大ヤキネ新劇[illegible]山下秀一[illegible]の大映畫　結晶[illegible]　**忠臣藏**　十五卷　[illegible]

大正館　八日より[illegible]二大[illegible]　**妖艶魔刄**　七卷　[illegible]　[illegible]の女が　七卷

京龍館　**白鬼**　七卷　[illegible]　**尊王攘夷**　[illegible]

浪花館　三月十日より　**清光會一行**　[illegible]

中央館　**榮光**　全十三卷　[illegible]　**神州天馬俠**　[illegible]

せき一切　引かぜ　常に弱き人

老人小兒の補血滋養強壯

圓形[illegible]は携帶用として旅行、遠足、演習、觀劇、登山、運動其他人込中に用ひ咽喉を保護し胃腸を良くす

定價　家庭用二十錢より二圓迄　携帶用三十錢　一五十錢

本舗　東京大阪　堀内伊太郎　全國各藥店ニ販賣ス

原料香水 オリヂナル

樂しい春が

皆様を何かなしによい薫りが欲しいと思召す様に致します　其時オリヂナルの一滴を御使用下されば必ず御滿足のある薫りが得られます

定價　小瓶五十錢より種々

オリヂナル本舗　[illegible]安藤井筒堂　東京日本橋[illegible]

ニノミヤ式

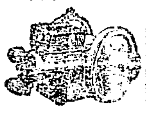

各道府郡御指定　ニノミヤ式鐵製[illegible]　ニノミヤ式[illegible]ガルポンプ　[illegible]

4,5,6,8,10,15,20（[illegible]）

地方特約店募集　京城府[illegible]　京城鐵工所　京城驛前　京城鐵工所營業部

先づ色を香りを味わひのある良いお酒

朝鮮酒造株式會社

朝鮮名物ノ一ツ　牛肉干燥肉　[illegible]　桑田商店

日本は小兒の樂園だ

と云ふ文句を外國の新聞や雜誌でよく見受けるが日本在住の外國人でも此事實を認めて居ます。日本人は小兒を虐まげに散歩する。苛酷な折檻をしない、小兒は愛情深く教育せられる。大人は皆して小兒を遊ぶのを無上の樂しみとし、玩具店は常に大繁昌。然し日本の玩具工業は世界的に有名です。

然し日本の小兒にそれにも増して大切なのは健康です。生來弱くて發育が遅かつたり、病氣であつたりまだ病氣が癒りきらなかつたり……そんな場合には大人に用ひて奏效の著しい事が證明されて居る獨逸バイエル製滋養強壯劑ソマトーゼを與へるのが一番よろしい。間もなく小兒の健康状態は恢復し元氣も増して來ませう。

ソマトーゼは小兒は肉體的にも精神的にも他の小兒よりも勝れて居ります……

滋養強壯劑ソマトーゼ

獨乙バイエル製

包装　粉末　三〇瓦　金貳圓五拾錢　一〇〇瓦　金四圓五拾錢

價格　液状（甘味）一瓶　金貳圓九拾錢

説明書進呈―各地著名藥店に發賣

バイエル・マイステルルチウス藥品合名會社　神戸市[illegible]

B.169

小兒科　吉田醫院　醫學士吉田得次　診察　自午前九時至午後二時　旭町一丁目十一番地　（龍山郵便局裏）　電話龍山四八番

寫眞は　ワタナベ　本町一・電本二九二

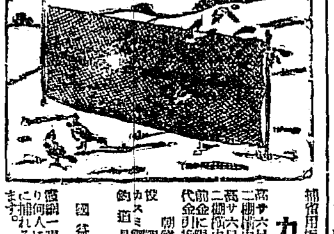

天辰齒科醫院　東京齒科醫學士　天辰親夫　仁川本町三丁目　電話九六八番

捕獲用極上等網絲製　カスミ網

高サ六尺三間　三圓四十錢　二棚附布三間

高サ六尺五間　五圓五十錢　二棚附布五間

代金引換送料無料

[illegible]カスミ網　釣道具　朝鮮京城永樂町二丁目　吉備商會　電話本局二一四番　振替四三二八番

國益捕雀秘技公開

資本金壹千五百萬圓　株式會社十八銀行京城支店　京城府黄金町二丁目　電話本局二五一八番　三一九番　振替口座京城八一四番

同新龍山支店　京城府漢江通り十三番地　電話龍山五〇〇番　振替口座京城一八二三番

同龍山支店　京城府元町二丁目　電話龍山一八番

銀行一般ノ業務ハ精々確實ニ取扱可申又京城支店及龍山支店ハ株式會社長崎貯蓄銀行ノ代理事務取扱申候

東萊溫泉　溫泉旅館　荒井旅館　電話八番

諸官衙御指定　釜山驛前　荒井旅館　電話七四三番　二二七六番

仁川汽船出帆

海州線（隔日出帆）　仙掌線（隔日出帆）　延安線（隔日出帆）　舊島線（毎月十回）　唐津線（毎月九回）　瓮津線（臨時出帆）

各沿岸行汽船荷物取扱　朝鮮總督府命令航路代理取扱

仁川本町四丁目（電話四三一番）　仁川汽船株式會社　京城支店（電話[illegible]）

仁川出帆

名古屋、清水、東京行　[illegible]丸　月　日

協同海運株式會社　電話長八二〇番　八六七番

尼ケ崎汽船部　仁川出帆

釜山、阪神行　伏見丸　三月十六日

下關、尾ノ道、阪神行　第二朝鮮丸　三月　日

赤城丸　三月九日

[illegible]

高杉商店回漕部　仁川海岸町（電話五九番）

嶋谷汽船出帆

大連天津直行（大連汽船接續）　各船共總噸數二千噸以上の優秀客船にて無線電信設備を有す

仁川發　大成丸　三月　日

裏日本北海道　樺太行

鎮南浦發　大成丸　三月十日

仁川發　[illegible]

嶋谷汽船株式會社　仁川出張所　仁川本町四丁目　電話五八五・五〇一・〇八

森信汽船出帆

江華島行　仁川[illegible]行（隔日出帆）　[illegible]

森信汽船株式會社

大阪商船株式會社

關門神戸大阪行（釜山木浦經由）

[illegible]

元山出帆

浦潮、雄基行　三月九日後五時

釜山、門司、宇品、神戸、大阪行　三月九日後二時

内地各港出帆主要航路

京城開午前ノ飾乗車、元山御乗船ニテ到着

行毎月一回●[illegible]

大阪商船株式會社仁川支店　電話二〇、一一二一番

京城代理店朝鮮郵船株式會社　電話[illegible]

朝鮮郵船定期出帆廣告

（博多行）

●[illegible]各港經由　三月二十一日釜山發博多行　鐵江丸

●北鮮各港經由　三月十七日釜山發博多行　釜山丸

○仁川出帆（代理店内國通運支店）

東京行　天安丸　三月二十四日

大阪行　錦江丸　三月十七日

[illegible]

○木浦出帆（代理店山野回漕店）

東京行　東海丸　三月十四日

大阪行　錦江丸　三月十九日

[illegible]

○元山出帆（代理店内國通運支店）

[illegible]

○釜山出帆（取扱店大池回漕部）

東京西[illegible]行　[illegible]丸　三月十六日

[illegible]

●日本郵船出帆

歐州行　鹿島丸　三月十三日

濠洲行　丹後丸　三月十四日

朝鮮汽船出帆廣告

●釜山出帆（扱店釜山回漕店）

麗水行（急行）　毎日前十一時

[illegible]

朝鮮郵船株式會社　京城代理店　[illegible]　電話[illegible]